



24.11.2021

Monitoraggio della Spesa Farmaceutica Nazionale e Regionale Gennaio-Luglio 2021

Adempimento AIFA ai sensi della Legge 222/2007 e della Legge 135/2012, successivamente modificata dalla L. 232/2016 e dalla L. 145/2018 condotto sulla base dei dati di spesa convenzionata e delle DCR acquisite dalle Regioni, nonché dei dati acquisiti dall'NSIS del Ministero della Salute, relativi alla tracciabilità del farmaco (DM 15 luglio 2004).

Premessa

Richiamato l'art.5, comma 2, lettera d, del D.L. 1° ottobre 2007, n. 159, convertito, con modificazioni dalla L.222/2007 che ha così disposto :

- AIFA effettua il monitoraggio mensile dei dati di spesa farmaceutica e comunica le relative risultanze al Ministero della salute ed al Ministero dell'economia e delle finanze con la medesima cadenza.
- AIFA verifica al 31 maggio, al 30 ottobre e al 31 dicembre di ogni anno l'eventuale superamento a livello nazionale dei tetti di spesa,

l' "Ufficio Monitoraggio della spesa farmaceutica e rapporti con le Regioni" dell'AIFA ha predisposto il documento relativo al monitoraggio mensile della spesa farmaceutica nazionale e regionale, e la verifica del rispetto dei tetti programmati della spesa farmaceutica convenzionata e per acquisti diretti, per il periodo Gennaio-Luglio 2021 (DCR aggiornate al 25 ottobre 2021, dati aggiornati dall'NSIS al 30 settembre 2021).

Il documento è articolato in 7 sezioni:

1. Verifica del Tetto della Spesa farmaceutica convenzionata (7,00% del fabbisogno sanitario nazionale) calcolata su FSN 2021 provvisorio (importo pari a 120.807.994.473. Il dato è aggiornato al 28 settembre 2021 come comunicato dal MdS).
2. Verifica del Tetto della Spesa farmaceutica per acquisti diretti al netto dei gas medicinali (7,65% del fabbisogno sanitario nazionale) calcolata su FSN 2020 definitivo.
3. Spesa per farmaci Innovativi e verifica dell'eventuale eccedenza di spesa rispetto ai fondi innovativi non oncologici e fondo farmaci innovativi oncologici previsti dalla L. 11 dicembre 2016, n.232.
4. Verifica del Tetto della Spesa farmaceutica per acquisti diretti relativi ai gas medicinali (0,20% del fabbisogno sanitario nazionale) calcolata su FSN 2021 provvisorio.
5. Spesa farmaceutica complessiva Gennaio-Luglio 2021 e verifica del rispetto delle risorse complessive.
6. Fonte dei dati.
7. Appendice.

Tetti e i due fondi per farmaci innovativi

La legge di bilancio 2021 (art. 1, commi 475-477, legge n. 178 del 2020) ha rimodulato, a decorrere dal 2021, i valori percentuali dei tetti della spesa, mantenendo invariate le risorse complessive pari al 14,85% del FSN.

In particolare la legge di Bilancio 2021 ha così disposto:

- A decorrere dall'anno 2021, fermo restando il valore complessivo del 14,85 per cento, il **limite della spesa farmaceutica convenzionata di cui all'articolo 1, comma 399, della legge 11 dicembre 2016, n. 232, e' rideterminato nella misura del 7 per cento.**
- Conseguentemente, a partire dal medesimo anno, **il tetto di spesa della spesa farmaceutica per acquisti diretti di cui all'articolo 1, comma 398, della citata legge n. 232 del 2016 e' rideterminato nella misura del 7,85 per cento, fermo restando il valore percentuale del tetto per acquisti diretti di gas medicinali di cui all'articolo 1, comma 575, della legge 30 dicembre 2018, n. 145.**

Inoltre la Legge di Bilancio 2017 ha istituito:

- a decorrere dal 1° gennaio 2017, nello stato di previsione del Ministero della Salute **un Fondo per il concorso al rimborso alle regioni per l'acquisto dei medicinali innovativi non oncologici**, con una dotazione di 500 milioni di euro annui;
- a decorrere dal 1° gennaio 2017, nello stato di previsione del Ministero della Salute **un Fondo per il concorso al rimborso alle regioni per l'acquisto dei medicinali oncologici innovativi**, con una dotazione di 500 milioni di euro annui, mediante utilizzo delle risorse del comma 393.

1. Verifica del Tetto della spesa farmaceutica convenzionata (7,00% del fabbisogno sanitario nazionale)

La spesa farmaceutica convenzionata netta a carico del SSN nel periodo Gennaio-Luglio 2021 calcolata al netto degli sconti, della compartecipazione totale (ticket regionali e compartecipazione al prezzo di riferimento) e del payback 1,83% versato alle Regioni dalle aziende farmaceutiche, si è attestata a 4.460,5 mln di € (**tabella 1 e colonna K della tabella 7**), evidenziando una diminuzione rispetto a quella dell'anno precedente (-65,9 mln di €). I consumi, espressi in numero di ricette (323,3 milioni di ricette), mostrano un lieve aumento (+1,7 %) rispetto al 2020; l'incidenza del ticket totale si riduce (-2,8%). Per quanto concerne le dosi giornaliere dispensate si osserva una sostanziale stabilità (-0,8%, pari a -96,5 milioni) (**tabella 5bis**).

Al fine di una corretta lettura dei dati si precisa quanto segue:

- la spesa farmaceutica convenzionata che le Regioni pagano con DCR alle farmacie, ossia quella al netto degli sconti versati dalle farmacie e di tutti i tipi di compartecipazione è stata pari a 4.556,0 milioni di Euro (**colonna I tabella 7**);
- la spesa farmaceutica convenzionata che le Regioni di fatto sostengono, cioè quella al netto degli sconti versati dalle farmacie, di tutti i tipi di compartecipazione e anche del pay-back 1,83% versato alle regioni dalle ditte, è stata pari a 4.460,5 milioni di Euro (**colonna K tabella 7**);
- la spesa farmaceutica convenzionata, **che concorre al tetto di cui alla legge 232/2016, articolo 1 comma 399**, cioè quella al netto degli sconti versati dalle farmacie, del payback 1,83% versato alle regioni dalle ditte (importo pari a 95,4 milioni di euro – **colonna D tabella 7 bis**) e anche dei diversi payback versati sempre alle Regioni (importo pari a 24,7 milioni di euro – **colonna F tabella 7 bis**) ma al lordo dei ticket regionali, è stata pari a 4.671,6 milioni di Euro (**colonna G tabella 7 bis**).

La **tabella 2** mostra l'andamento mensile, a livello nazionale, registrato nel periodo Gennaio-Luglio del 2021, rispetto agli stessi mesi dell'anno precedente, della spesa farmaceutica lorda, della spesa farmaceutica netta e del numero di ricette.

Le **tabelle 3-4-5-5bis** indicano, per ciascuna Regione, rispettivamente l'andamento della spesa farmaceutica convenzionata netta, della spesa per compartecipazioni a carico del cittadino, della spesa a carico del cittadino sulla quota data dalla differenza tra prezzo al pubblico e prezzo di riferimento dei medicinali a brevetto scaduto e dei consumi nel periodo Gennaio-Luglio 2021 rispetto allo stesso periodo del 2020 (numero di ricette e DDD). Il **Grafico 1** riporta l'andamento mensile della Spesa Netta regionale e nazionale, in termini di confronto tra numeri indice (Base Gennaio=100).

Nella lettura dei dati relativi al ticket fisso della spesa farmaceutica convenzionata (**tab. 4**), il dato della Basilicata, della P.A. di Trento, dell'Umbria, della Toscana e dell'Emilia Romagna mostra una diminuzione piuttosto evidente rispetto allo scorso anno. In queste Regioni gli effetti sono da imputare alle delibere sul ticket.

In queste Regioni gli effetti sono da imputare alle delibere sul ticket. A gennaio 2020 altre due regioni hanno modificato la contribuzione da parte dei cittadini (ticket fisso): la P.A. di Trento e l'Umbria.

La P.A. di Trento con la Deliberazione della Giunta Provinciale n° 2170 del 20 dicembre 2019 ha stabilito sull'abolizione delle quote fisse di partecipazione alla spesa sulle ricette di assistenza farmaceutica e di assistenza specialistica – cosiddetti ticket ricetta – introdotte a partire dal 1 giugno 2015 con le deliberazioni della Giunta provinciale n. 769 e 770 del 12 maggio 2015 e di quanto concordato successivamente in Consiglio provinciale in ordine al mantenimento del pagamento delle suddette quote per i cittadini con un reddito annuo lordo del nucleo familiare fiscale a partire dai 60.000,00 euro”, fino a quando non saranno stati adeguati i sistemi informatici l'abolizione del ticket è applicata a tutti i cittadini indipendentemente dal reddito.

Con la Delibera di Giunta Regionale n° 1267 del 18 dicembre 2019 la regione Umbria ha stabilito eliminare il ticket fisso per tutti i cittadini il cui reddito annuo lordo familiare è <= 100.000 euro a partire dal 1 gennaio 2020, la regione aveva introdotto il ticket fisso nel 2011 con la DGR 911 del 5 agosto dello stesso anno. La quota esigua di ticket fisso del periodo Gennaio-Luglio 2021 nella P.A. di Trento (43.666 euro) rappresenta la quota fissa della mobilità interregionale che andrà in compensazione con le regioni di provenienza dei cittadini/pazienti, che non essendo residenti nella P.A. Trento hanno però ritirato i farmaci per il tramite della ricetta dematerializzata, ormai presente in tutte le Regioni.

Per quanto riguarda la Basilicata con DGR 496/2020 è stata eliminata la quota fissa su ricetta farmaceutica dalla data di pubblicazione sul BURB n.70 del 27.07.2020 al 31.08.2020.

La regione Toscana a partire dal 1 settembre 2020 ha abolito il ticket fisso in virtù della finanziaria del 2020 , legge n° 160 del 27 dicembre 2019 articolo 1 , comma 446, pertanto anche in questo caso il valore del ticket fisso oggi rappresenta la mobilità interregionale.

La **tabella 4 bis** indica, per ciascuna Regione, un insieme di indicatori di spesa e consumo pro-capite della farmaceutica convenzionata, considerando la popolazione residente per l'anno 2021.

Per la verifica del tetto della spesa convenzionata, come disposto dalla Legge di stabilità 2017, la **tabella 6** riporta il valore della spesa farmaceutica convenzionata al netto dei payback vigenti rispetto al tetto del 7,00% (4.933,0 mln di € calcolato sul FSN 2021 provvisorio), pari a 4.671,6 milioni di euro che incide sul FSN per il 6,63 % generando un avanzo di 261,3 milioni di euro.

Nella **tabella 7** è indicata la composizione della spesa farmaceutica convenzionata come derivante dalle Distinte Contabili Riepilogative (DCR).

La **tabella 7 bis** mostra i dati relativi alla spesa farmaceutica convenzionata - nelle diverse aggregazioni delle sue componenti - durante il periodo Gennaio-Luglio 2021, con l'indicazione dello scostamento assoluto rispetto al tetto del 7,00% e l'incidenza percentuale rispetto alla spesa programmata (FSR) di ogni singola Regione. Il **Grafico 2** riporta il confronto tra le incidenze osservate nel periodo Gennaio-Luglio 2021 e quelle registrate nello stesso periodo dell'anno precedente.

2. Verifica del Tetto della spesa farmaceutica per acquisti diretti al netto dei gas medicinali (7,65% del fabbisogno sanitario nazionale)

La **tabella 8** mostra, per ciascuna Regione, la composizione della spesa farmaceutica per acquisti diretti al netto dei gas medicinali, distinguendo tra spesa per l'erogazione di farmaci di fascia A, di fascia H e di fascia C.

La **tabella 8 bis**, invece, riporta la spesa farmaceutica, al netto dei gas medicinali, come derivante dal dato della tracciabilità del farmaco (ossia la spesa non convenzionata), facendo non solo la distinzione per classi (A, H e C) ma anche per farmaci innovativi non oncologici,

innovativi oncologici e non innovativi. Nella tabella è riportata la stima della spesa per le sole indicazioni innovative che è stata calcolata considerando le quote storiche del 2020 (cfr. Monitoraggio Gennaio – Dicembre 2020 – Consuntivo) e assumendo per tutti i nuovi farmaci innovativi del 2021 una quota pari al 100%.

Nella **tabella 8 ter**, viene riportato il valore della spesa per acquisti diretti al netto dei gas medicinali (+6.928,1 mln di €), lo scostamento assoluto (+1.537,1 mln di €) rispetto al tetto del 7,65% (calcolato sul FSN provvisorio 2021 e pari a 5.391,1 mln di €), della spesa per acquisti diretti al netto dei gas medicinali e l'incidenza percentuale della spesa rispetto alla spesa programmata (FSR) di ogni singola Regione.

3. Spesa per farmaci Innovativi e verifica dell'eventuale eccedenza di spesa rispetto ai fondi innovativi non oncologici e fondo farmaci innovativi oncologici previsti dalla L. 11 dicembre 2016, n.232.

La **tabella 10**, fornisce il monitoraggio della spesa Gennaio-Luglio 2021 per medicinali inseriti nel fondo per i medicinali innovativi non oncologici previsto ai sensi dell'art.1, commi 402, 403 e 404 della L. 11 dicembre 2016, n.232, relativo ai rimborsi alle Regioni per l'acquisto dei farmaci innovativi.

La **tabella 10 bis** fornisce il monitoraggio della spesa Gennaio-Luglio 2021 per medicinali innovativi oncologici previsto ai sensi dell'art.1, commi 402, 403 e 404 della L. 11 dicembre 2016, n.232 e relativo payback.

Le tabelle riportano la spesa complessiva dei farmaci con almeno una indicazione innovativa oltre alla stima della spesa per le sole indicazioni innovative che è stata calcolata considerando le quote storiche di innovatività per indicazione del 2020 (cfr. Monitoraggio Gennaio – Dicembre 2020 – Consuntivo) ; per tutti i nuovi farmaci innovativi del 2021 è stata considerata una quota pari al 100%.

Si fa presente che:

- per medicinali inseriti nel fondo per i medicinali innovativi non oncologici previsto ai sensi dell'art.1, commi 402, 403 e 404 della L. 11 dicembre 2016, n.232, la spesa stimata per le sole indicazioni innovative per il periodo Gennaio- Luglio 2021 al netto dei Pay Back è pari a 137,2 milioni di Euro (**Tabella 10**);
- per medicinali inseriti nel fondo per i medicinali innovativi oncologici previsto ai sensi dell'art.1, commi 402, 403 e 404 della L. 11 dicembre 2016, n.232, la spesa stimata per

le sole indicazioni innovative per il periodo Gennaio- Luglio 2021 al netto dei Payback è pari a 357,4 milioni di Euro (**Tabella 10 bis**).

4. Verifica del Tetto della spesa farmaceutica per acquisti diretti relativi ai gas medicinali (0,20% del fabbisogno sanitario nazionale)

La tabella 11 mostra, per ciascuna Regione, la composizione della spesa farmaceutica per acquisti diretti, distinguendo tra spesa per l'erogazione di farmaci di fascia A, di fascia H e di fascia C, prendendo in considerazione solo i dati relativi ai gas medicinali.

Nella tabella 11 bis viene riportato lo scostamento assoluto rispetto al tetto dello 0,20% (calcolato sul FSN provvisorio 2021) della spesa per acquisti diretti per gas medicinali (+19,6 mln di €).

5. Spesa farmaceutica complessiva Gennaio-Luglio 2021 e verifica del rispetto delle risorse complessive

La **tabella 12** fornisce il dettaglio, a livello regionale, della spesa farmaceutica finanziata per gas medicinali e della spesa al netto dei gas medicinali, dei farmaci innovativi e relativi payback; riporta inoltre il valore regionale degli acquisti diretti per gas medicinali, per i farmaci innovativi, e per questi ultimi il dettaglio del totale della spesa per acquisti diretti al netto dei relativi fondi (considerando la distribuzione regionale definitiva 2020).

La **tabella 12 bis** riporta i dati relativi alla spesa farmaceutica per acquisti diretti del periodo Gennaio-Luglio 2021; viene inoltre riportato lo scostamento assoluto a livello nazionale rispetto ai tetti del 7,65% e dello 0,20%, e l'incidenza percentuale sul FSN 2021 provvisorio.

Il monitoraggio della spesa farmaceutica per acquisti diretti e la verifica del rispetto dei tetti del 7,65% e dello 0,20% del FSN sono stati condotti sulla base dei dati trasmessi dalle aziende farmaceutiche a NSIS ai sensi del DM 15 agosto 2004 (tracciabilità del farmaco).

La verifica del tetto programmato della spesa farmaceutica per acquisti diretti del 7,65% al netto dei payback vigenti e dei fondi per gli innovativi non oncologici e innovativi oncologici evidenzia un'incidenza del 9,83 %, pari ad un disavanzo rispetto alla spesa programmata di

+1.537,1 mln €: di questi +1.471,4 mln € sono relativi alla spesa per farmaci non innovativi, al netto dei gas medicinali (in termini di incidenza sul FSN rappresenta il 9,74%) e 65,7 mln € si riferiscono alla spesa per farmaci innovativi Oncologici non coperta dai rispettivi fondi, stimata considerando le sole indicazioni innovative.

Per quanto riguarda la spesa per gas medicinali, la verifica del tetto programmato della spesa farmaceutica per acquisti diretti dello 0,20% evidenzia un disavanzo rispetto alla spesa programmata di 19,6 mln €.

Nella tabella 12ter è riportata la sintesi della spesa per acquisti diretti complessivi, il confronto con i due tetti e lo scostamento (+1.556,7 mln €), ottenuto come somma degli scostamenti positivi rispetto ai due distinti tetti programmati, che viene disaggregato per singola Regione, in ordine decrescente di incidenza sul FSR.

Nella **tabella 13** viene riportata la spesa farmaceutica complessiva (convenzionata + acquisti diretti) per ogni Regione, ai sensi della L222/2007 e successive modificazioni e della L.135/2012.

A livello nazionale la spesa complessiva del periodo Gennaio-Luglio 2021 si è attestata a +11.790,3 mln di €, evidenziando uno scostamento assoluto rispetto alle risorse complessive del 14,85% (10.465,0 mln di €) pari a +1,295,3 mln di €, corrispondente ad un'incidenza percentuale sul FSN provvisorio 2021 del 16,69%. Lo scostamento della spesa farmaceutica rispetto alle risorse complessive del 14,85% (7,00% per la spesa convenzionata, 0,20% per gas medicinali e 7,65% per la spesa per acquisti diretti) viene riportato per singola Regione, in ordine decrescente di incidenza percentuale sul FSR.

Il **grafico 3** mette a confronto i valori regionali e Nazionale dello scostamento, in termini di punti percentuali, rispetto al tetto della spesa Convenzionata del 7,00% (sull'asse delle X) e dalla somma dei tetti di spesa per Acquisti diretti pari a 7,65% (sull'asse delle Y). Sul primo quadrante sono rappresentate le regioni che fanno registrare lo sfondamento rispetto ad entrambi i tetti; nel secondo le regioni che superano il tetto degli Acquisti diretti ma rispettano quello della spesa Convenzionata, il terzo quadrante dovrebbe rappresentare le regioni che rispettano entrambi i tetti, il quarto le regioni che rispettano il tetto degli Acquisti diretti ma superano quello della Convenzionata.

Analogamente il **grafico 4** mette a confronto i valori regionali e Nazionale dello scostamento, in termini di punti percentuali, rispetto al tetto della spesa per Acquisti diretti al netto dei gas medicinali del 7,65% (sull'asse delle X) e dal tetto di spesa dello 0,20% per la spesa per Acquisti diretti per gas medicinali (sull'asse delle Y) Sul primo quadrante sono rappresentate le regioni che fanno registrare lo sfondamento rispetto ad entrambi i tetti; nel secondo le regioni che superano il tetto degli Acquisti diretti per gas medicinali ma rispettano quello della spesa per Acquisti diretti al netto dei gas medicinali, il terzo quadrante dovrebbe rappresentare le regioni che rispettano entrambi i tetti, il quarto le regioni che rispettano il tetto degli Acquisti diretti per Gas Medicinali ma superano quello per Acquisti diretti al netto dei gas medicinali.

6. Fonte dei dati

6.1 Convenzionata

I dati utilizzati per l'elaborazione della spesa farmaceutica convenzionata provengono dal flusso informativo delle prestazioni farmaceutiche erogate attraverso le farmacie, pubbliche e private, convenzionate con il SSN, istituito ai sensi della L.448/1998, successivamente modificato ai sensi del DM 245/2004 e dalle DCR (Distinte Contabili Riepilogative) che AIFA riceve mensilmente dalle Regioni.

I dati delle DCR sono relativi alla spesa farmaceutica convenzionata netta, lorda, alle ricette, alle compartecipazioni a carico del cittadino, al ticket, se presente, regolamentato autonomamente da ogni singola Regione e alla scontistica a carico dei farmacisti. Per quanto riguarda quest'ultima voce si è tenuto conto a partire dal 31 maggio 2010 anche degli importi corrisposti dalle Aziende Farmaceutiche ai sensi dell'art.11, comma 6 del D.L.78 del 31 maggio 2010, convertito con modificazioni in L.122 del 30 luglio 2010, successivamente modificato dall'articolo 2, comma 12-septis del D.L. 29 dicembre 2010, n.225, convertito, con modificazioni, dalla Legge 26 Febbraio 2011, n.10, nonché dell'ulteriore aggravio disposto a carico dell'intera filiera distributiva derivante dall'applicazione dell'art.15 comma 2 del D.L. 6 agosto 2012, n.95, convertito con modificazioni dalla Legge n.135 del 7 agosto 2012. Quest'ultimo aggravio a carico delle aziende farmaceutiche, a partire dal 1° gennaio 2013, si è ridotto tornando pari all'1,83% della spesa farmaceutica convenzionata a prezzi al pubblico, al netto dell'IVA.

Nel flusso OsMed sono presenti le ricette raccolte dalla Federfarma (Federazione nazionale delle farmacie private convenzionate con il SSN) e da Assofarm (Associazione Farmacie Pubbliche) che ricevono i dati dalle proprie sedi provinciali e successivamente li aggregano a livello regionale.

6.2 Acquisti diretti

Il Decreto del Ministro della Salute 15 luglio 2004 ha previsto l'istituzione, nell'ambito del Nuovo Sistema Informativo Sanitario, del flusso della "tracciabilità del farmaco", finalizzato a tracciare le movimentazioni di medicinali con AIC sul territorio nazionale e/o verso l'estero.

Tale flusso è alimentato dalle aziende farmaceutiche e dalla distribuzione intermedia e rileva le confezioni movimentate lungo la filiera distributiva, fino ai punti di erogazione finale: farmacie, ospedali, ambulatori, esercizi commerciali, ecc... .

I dati analizzati si riferiscono all'acquisto di medicinali da parte delle strutture sanitarie pubbliche (assistenza farmaceutica non convenzionata). Pertanto, essi sono relativi alla fornitura di medicinali da parte delle aziende farmaceutiche alle strutture sanitarie pubbliche che, successivamente, vengono utilizzati all'interno delle strutture stesse o dispensati direttamente al paziente per una loro utilizzazione anche al di fuori delle strutture sanitarie (distribuzione diretta e per conto).

7. Appendice

Lista farmaci innovativi (aggiornata per il periodo Gennaio-Luglio 2021)

Innovativi non oncologici	Data efficacia	Data scadenza	Innovativi oncologici	Data efficacia	Data scadenza
BRINEURA	13/05/2020	12/05/2023	ALECENSA	01/08/2018	31/07/2021
DUPIXENT [#]	08/09/2018	07/09/2021	ALUNBRIG	10/12/2020	31/07/2021
	10/12/2020	09/12/2023	DARZALEX [#]	19/04/2018	18/04/2021
GILENYA	16/09/2020	15/09/2023		15/01/2021	14/01/2024
GIVLAARI	20/01/2021	19/01/2024	IMFINZI	07/09/2019	06/09/2022
HEMLIBRA	07/12/2018	06/12/2021	KEYTRUDA [#]	11/12/2019	10/12/2022
KAFTRIO [*]	06/07/2021	05/07/2024		17/12/2020	16/12/2023
KALYDECO	06/07/2021	05/07/2024	KISQALI	22/05/2020	21/05/2023
LUXTURNA	10/01/2021	09/01/2024	KYMRIAH	13/08/2019	12/08/2022
MAVIRET	16/07/2020	15/07/2023	LUTATHERA	30/03/2019	29/03/2022
ONPATTRO	31/01/2020	30/01/2023	MEKINIST	17/12/2019	16/12/2022
OXERVATE	24/01/2018	23/01/2021	OPDIVO	18/12/2019	17/12/2022
PREVYMIS	18/09/2018	17/09/2021	QARZIBA	01/08/2018	31/07/2021
ZOLGESMA	14/03/2021	13/03/2022	RYDAPT	17/08/2018	16/08/2021
			TAFINLAR	17/12/2019	16/12/2022
			TAGRISO	30/11/2019	29/11/2022
			VERZENIOS	23/09/2020	12/12/2022
			VYXEOS	19/06/2019	18/06/2022
			YESCARTA	12/11/2019	11/11/2022

*Per il farmaco KAFTRIO non compaiono dati nel flusso della tracciabilità.

Vedi lista pubblicata da AIFA il 30/07/2021

Per i farmaci KEYTRUDA, DUPIXENT e DARZALEX sono presenti più indicazioni terapeutiche innovative riconosciute come innovative per periodi diversi.

Tabella 1 Spesa farmaceutica convenzionata nel periodo Gennaio-Luglio 2021 rispetto allo stesso periodo del 2020

	Gennaio-Luglio 2020	Gennaio-Luglio 2021	Δ assoluta	Δ %
	(milioni)	(milioni)	(milioni)	
Spesa lorda (€)	5.844,3	5.745,1	-99,2	-1,7
Spesa netta ^a (€)	4.526,4	4.460,5	-65,9	-1,5
Spesa Convenzionata^b	4.752,5	4.671,6	-80,9	-1,7

Ricette	317,7	323,3	5,6	1,7
----------------	--------------	--------------	------------	------------

Compartecipazione Totale^c (€)	891,9	866,9	-25,0	-2,8
---	--------------	--------------	--------------	-------------

^a Spesa a carico del SSN per farmaci erogati attraverso le farmacie aperte al pubblico, al netto del pay-back dell'1,83% versato dalle aziende farmaceutiche alle regioni, ai sensi dell'art. 11 comma 6 del D.L.78/2010 convertito con modificazioni nella legge n. 122 del 30 Settembre 2010 (impatto PayBack 1,83 Gennaio-Luglio 2021 pari a 95,4 milioni di euro). Il payback 1,83 è calcolato al lordo del payback 5% (procedimento non avviato)

^b Spesa farmaceutica convenzionata= Spesa Lorda - Sconti - Compartecipazione del cittadino - pay-back 1,83 - Altri pay-back.

^c somma del ticket per ricetta e dell'eventuale quota di compartecipazione sul prezzo del farmaco a brevetto scaduto rispetto al prezzo di riferimento

Tabella 2 Riepilogo mensile delle variazioni percentuali della spesa farmaceutica convenzionata nel periodo Gennaio-Luglio 2021 rispetto all'anno precedente (2020)

	Spesa lorda	Spesa netta^c	Ricette
gen-21	-12,8	-12,3	-12,6
feb-21	-8,6	-8,1	-7,8
mar-21	-5,3	-4,8	-0,2
apr-21	4,7	4,9	11,1
mag-21	8,5	8,6	13,6
giu-21	4,7	4,8	9,0
lug-21	0,0	0,2	3,9
ago-21			
set-21			
ott-21			
nov-21			
dic-21			
Gen-Lug 2021	-1,7	-1,4	1,8

^c Spesa netta al lordo del payback (1,83%) sulla spesa farmaceutica convenzionata di fascia A.

Tabella 3 Riepilogo della spesa farmaceutica convenzionata netta^a nel periodo Gennaio-Luglio 2021, nelle singole regioni, rispetto allo stesso periodo del 2020

Regione	A	B	C=B - A	D=100*C/A
	Spesa netta Gen-Lug 20	Spesa netta Gen-Lug 21	Var assoluta	Var %
PIEMONTE	310.342.033	304.594.108	-5.747.924	-1,9
D'AOSTA	7.685.207	7.277.000	-408.207	-5,3
LOMBARDIA	834.243.105	807.979.110	-26.263.995	-3,1
P.A. BOLZANO	25.515.339	24.367.694	-1.147.646	-4,5
P.A. TRENTO	36.162.178	35.419.590	-742.588	-2,1
VENETO	287.745.726	279.589.652	-8.156.074	-2,8
FRIULI V.G.	91.619.727	89.130.983	-2.488.743	-2,7
LIGURIA	110.516.152	106.822.579	-3.693.573	-3,3
E.ROMAGNA	275.266.243	277.286.687	2.020.444	0,7
TOSCANA	248.325.810	254.896.539	6.570.729	2,6
UMBRIA	71.153.933	70.242.605	-911.328	-1,3
MARCHE	117.971.380	115.565.880	-2.405.501	-2,0
LAZIO	478.166.286	473.017.261	-5.149.024	-1,1
ABRUZZO	108.872.556	107.458.888	-1.413.668	-1,3
MOLISE	23.117.238	21.928.536	-1.188.702	-5,1
CAMPANIA	460.355.804	461.740.878	1.385.074	0,3
PUGLIA	321.792.353	317.723.987	-4.068.366	-1,3
BASILICATA	44.547.456	48.831.473	4.284.018	9,6
CALABRIA	161.751.870	163.202.777	1.450.907	0,9
SICILIA	374.234.854	365.970.678	-8.264.176	-2,2
SARDEGNA	137.046.928	127.497.993	-9.548.935	-7,0
ITALIA	4.526.432.175	4.460.544.897	-65.887.278	-1,5

^a Spesa calcolata al netto del payback 1,83% (impatto PayBack 1,83 Gennaio – Luglio 2021 pari a 95,4 milioni di euro). Il payback 1,83 è calcolato al lordo del payback 5% (procedimento non avviato)

Grafico 1 - Netta DCR - Dati per regione e mese periodo Gennaio – Luglio 2021 Differenza tra numeri indice (Base Gennaio=100)



Tabella 4 Riepilogo della spesa relativa a tutte le compartecipazioni a carico del cittadino nel periodo Gennaio-Luglio 2021, nelle singole regioni, rispetto allo stesso periodo del 2020. Dettaglio della quota di compartecipazione per Regione relativa all'eventuale differenziale tra prezzo al pubblico e prezzo di riferimento dei farmaci a brevetto scaduto

Regione	A	B	C=B-A	D=100*C/A	E	F	G=B-E	H	I=100*E/B	L=100*G/B	M	N	O
	Totale compartecip. Gen-Lug 20	Totale compartecip. Gen-Lug 21	Var	Var %	Quota di compartecipazione sul prezzo di riferimento 2021	Var % rispetto al 2020	Ticket fisso per ricetta 2021	Var % rispetto al 2020	Inc.% Quota Prif. Sulla compartecipazione totale	Inc.% Ticket Fisso sul totale	Peso % del TICKET TOTALE sulla Lorda cumulata Gen-Lug 2021 ^e	Peso % della compartecipaz .sulla Lorda cumulata Gen-Lug 2021 ^e	Peso % del TICKET FISSO sulla Lorda cumulata Gen-Lug 2021 ^e
PIEMONTE	37.480.329	36.826.293	-654.035	-1,75	36.634.659	-1,8	191.634	15,8	99,5	0,5	10,1	10,0	0,1
V. D'AOSTA	1.808.163	1.743.536	-64.628	-3,57	943.990	-4,0	799.546	-3,1	54,1	45,9	18,3	9,9	8,4
LOMBARDIA	154.508.824	151.831.780	-2.677.044	-1,73	81.242.597	-2,0	70.589.183	-1,4	53,5	46,5	14,5	7,8	6,7
P.A. BOLZANO	5.880.260	5.867.470	-12.791	-0,22	3.387.676	-2,5	2.479.794	3,1	57,7	42,3	18,0	10,4	7,6
P.A. TRENTO*	4.030.064	3.967.910	-62.154	-1,54	3.924.243	-1,5	43.666	-4,0	98,9	1,1	9,4	9,3	0,1
VENETO	72.503.040	71.972.987	-530.053	-0,73	39.807.887	-1,5	32.165.100	0,2	55,3	44,7	19,2	10,6	8,6
FRIULI V.G.^	11.030.367	10.723.024	-307.343	-2,79	10.723.024	-2,8			100,0		10,0	10,0	
LIGURIA	25.252.336	25.003.070	-249.266	-0,99	14.439.307	-3,3	10.563.763	2,4	57,8	42,3	17,7	10,2	7,5
E. ROMAGNA*	39.476.269	38.494.302	-981.966	-2,49	38.326.695	1,7	167.607	-90,6	99,6	0,4	11,5	11,4	0,0
TOSCANA	41.214.681	30.981.537	-10.233.144	-24,83	30.844.256	0,9	137.281	-98,7	99,6	0,4	10,1	10,1	0,0
UMBRIA*	10.936.392	10.538.600	-397.792	-3,64	10.517.939	-1,0	20.661	-93,4	99,8	0,2	12,2	12,1	0,0
MARCHE^	17.176.518	17.060.730	-115.788	-0,67	17.060.730	-0,7			100,0		12,0	12,0	
LAZIO #	96.133.350	95.923.195	-210.156	-0,22	83.592.847	-0,4	12.540.106	2,6	87,2	13,1	15,6	13,6	2,0
ABRUZZO	20.001.400	19.666.027	-335.373	-1,68	15.675.096	-1,8	3.990.931	-1,2	79,7	20,3	14,4	11,5	2,9
MOLISE	5.409.509	5.242.501	-167.008	-3,09	3.762.845	-4,7	1.479.656	1,2	71,8	28,2	18,1	13,0	5,1
CAMPANIA	120.668.570	120.906.853	238.283	0,20	77.753.613	-0,6	43.153.240	1,7	64,3	35,7	19,2	12,4	6,9
PUGLIA	75.248.026	75.235.412	-12.614	-0,02	49.692.488	-0,7	25.542.925	1,3	66,1	34,0	17,7	11,7	6,0
BASILICATA*	10.729.543	7.536.512	-3.193.031	-29,76	7.482.247	2,6	54.265	-98,4	99,3	0,7	12,5	12,4	0,1
CALABRIA	32.591.237	29.785.649	-2.805.588	-8,61	23.648.409	-12,7	6.137.240	11,5	79,4	20,6	14,5	11,5	3,0
SICILIA	92.763.501	91.637.599	-1.125.902	-1,21	65.873.110	-2,1	25.764.490	1,2	71,9	28,1	18,4	13,2	5,2
SARDEGNA^	17.047.655	15.907.505	-1.140.150	-6,69	15.907.505	-6,7			100,0		10,3	10,3	
ITALIA	891.890.033	866.852.492	-25.037.540	-2,81	631.241.164	-1,7	235.821.086	-5,7	72,8	27,2	15,1	11,0	4,1

Fonte: Distinte Contabili Riepilogative (DCR) comunicate dalle Regioni ad AIFA.

Lazio il ticket totale è differente dalla somma del Ticket fisso +Compartecipazione del cittadino

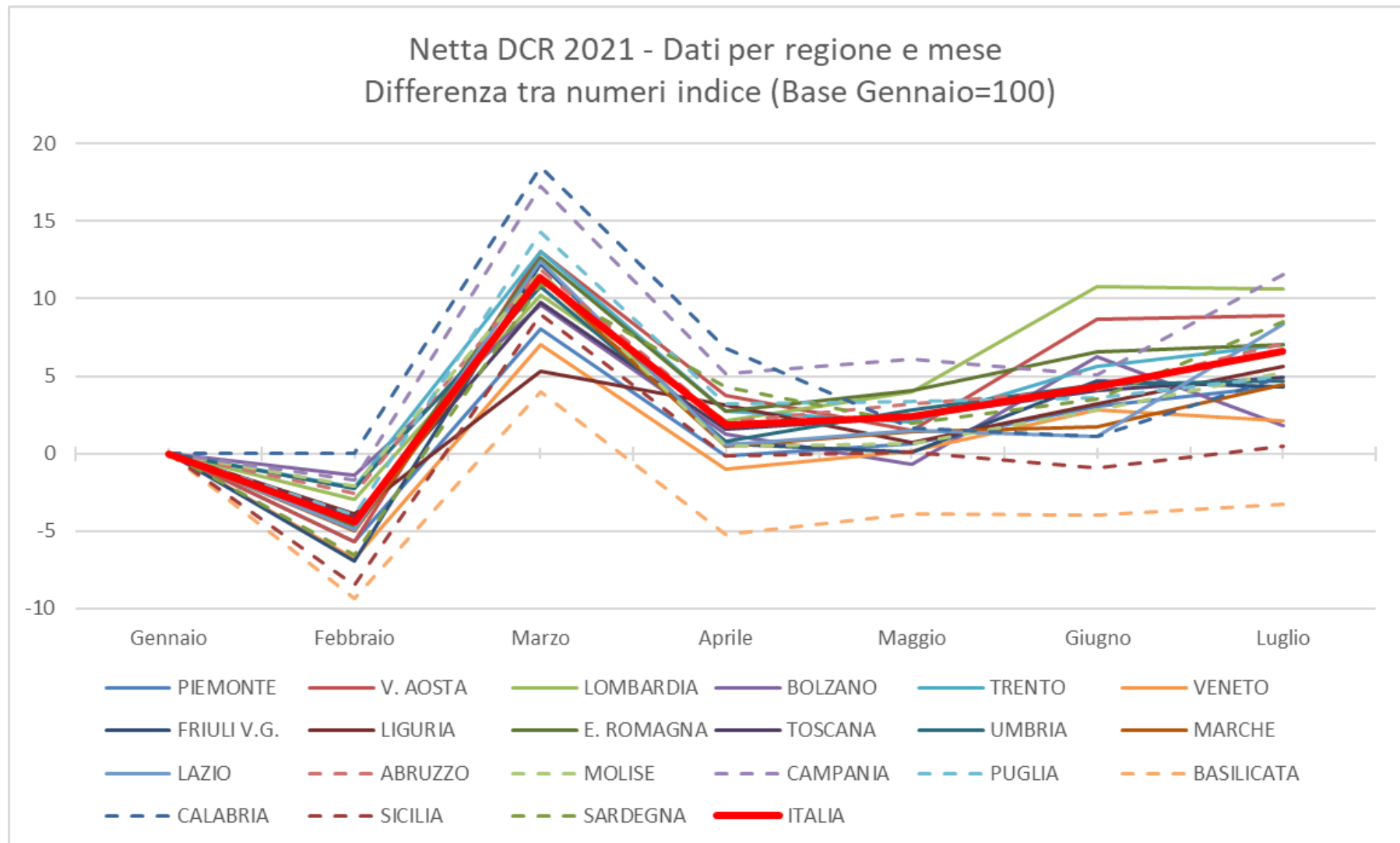
^e Cfr. Tabella 7 colonna A: Spesa lorda

[^] Regioni che non applicano il Ticket fisso per ricetta.

* A partire dal 1 gennaio 2019 è entrata in vigore la Delibera della Giunta regionale dell'Emilia-Romagna n. 2075/2018 "Rimodulazione delle modalità di compartecipazione alle prestazioni di assistenza sanitaria nella **Regione Emilia – Romagna**".

Ai residenti e non residenti con scelta del medico di medicina generale in Emilia-Romagna e reddito familiare fiscale lordo <= 100.000 € non è dovuta la quota fissa di partecipazione per l'assistenza farmaceutica.

A partire dal 1 marzo 2019 è entrata in vigore la Delibera della Giunta regionale del **Piemonte** n.39-8425/2019 "Eliminazione della quota fissa di compartecipazione alla spesa farmaceutica da parte degli assistiti. Revoca allegato C della DGR n.57-5740 del 3 aprile 2002 e s.m.i."

P.a. Trento DGR 2170 del 20 dicembre 2019, a partire dal 1 gennaio 2020 abolizione del ticket. Il ticket fisso presente è la quota della mobilità.

Umbria DGR 1267_2019 rimodulazione ticket fisso, si applica ai soli cittadini con un reddito superiore a 100.000 euro.

Basilicata Con DGR 496/2020 è stata eliminata la quota fissa su ricetta farmaceutica dalla data di pubblicazione sul BURB n.70 del 27.07.2020 al 31.08.2020.

Toscana a partire dal 1 settembre 2020 ha abolito il ticket fisso in virtù della finanziaria del 2020 , legge n° 160 del 27 dicembre 2019 articolo 1 , comma 446.

Tabella 4 bis Indicatori pro-capite di spesa e consumi farmaceutica convenzionata, per Regione, popolazione residente 2021, relativi al periodo Gennaio-Luglio 2021

Regione	Pop. Residente 2021	Numero ricette pro-capite	N° medio di confezioni per ricetta	Spesa Lorda pro-capite	Spesa netta DCR pro-capite	spesa ticket totale pro-capite	di cui spesa ticket fisso pro-capite	di cui spesa compartecipazione pro-capite
		Valori medi mensili		Valori medi mensili	Valori medi mensili	Valori medi mensili	Valori medi mensili	Valori medi mensili
		(Valore assoluto)	(Valore assoluto)	(Valore in €)	(Valore in €)	(Valore in €)	(Valore in €)	(Valore in €)
PIEMONTE	4.273.210	0,7	1,8	12,2	10,4	1,2	0,0	1,2
V. AOSTA	123.895	0,6	2,0	11,0	8,6	2,0	0,9	1,1
LOMBARDIA	9.966.992	0,6	2,1	15,0	11,8	2,2	1,0	1,2
P.A. BOLZANO	533.715	0,4	2,0	8,7	6,7	1,6	0,7	0,9
P.A. TRENTO	544.745	0,7	1,9	11,1	9,5	1,0	0,0	1,0
VENETO	4.852.453	0,6	2,0	11,1	8,4	2,1	0,9	1,2
FRIULI V.G.	1.198.753	0,7	1,9	12,7	10,8	1,3		1,3
LIGURIA	1.509.805	0,8	1,8	13,3	10,3	2,4	1,0	1,4
E. ROMAGNA	4.445.549	0,7	1,9	10,8	9,1	1,2	0,0	1,2
TOSCANA	3.668.333	0,8	1,8	11,9	10,1	1,2	0,0	1,2
UMBRIA	865.013	1,0	1,7	14,3	11,8	1,7	0,0	1,7
MARCHE	1.501.406	0,8	1,8	13,6	11,2	1,6		1,6
LAZIO	5.720.796	0,9	1,8	15,4	12,1	2,4	0,3	2,1
ABRUZZO	1.285.256	0,9	1,8	15,1	12,2	2,2	0,4	1,7
MOLISE	296.547	0,9	1,8	13,9	10,8	2,5	0,7	1,8
CAMPANIA	5.679.759	0,9	1,9	15,8	11,9	3,0	1,1	2,0
PUGLIA	3.926.931	0,9	1,9	15,4	11,8	2,7	0,9	1,8
BASILICATA	547.579	1,0	1,7	15,8	13,0	2,0	0,0	2,0
CALABRIA	1.877.728	0,9	1,7	15,7	12,7	2,3	0,5	1,8
SICILIA	4.840.876	0,9	1,7	14,7	11,0	2,7	0,8	1,9
SARDEGNA	1.598.225	0,8	1,8	13,8	11,6	1,4		1,4
ITALIA	59.257.566	0,8	1,9	13,9	11,0	2,1	0,6	1,5

Tabella 5 Riepilogo dell'andamento dei consumi (n° di ricette) nel periodo Gennaio-Luglio 2021, nelle singole regioni, rispetto allo stesso periodo del 2020

	A	B	C=B-A	D= 100*C/A	E	F	G=100* (F-E)/E
Regione	N° di ricette Gen-Lug 20	N° di ricette Gen-Lug 21	Var assoluta	Var %	N° medio di confezioni per ricetta Gen-Lug 20	N° medio di confezioni per ricetta Gen-Lug 21	Var % del numero di confezioni
PIEMONTE	22.430.045	22.372.046	-57.999	-0,3	1,87	1,85	-1,2
V.D'AOSTA	510.597	524.700	14.103	2,8	2,14	1,98	-7,3
LOMBARDIA	42.232.341	44.758.067	2.525.726	6,0	2,27	2,08	-8,3
P.A. BOLZANO	1.595.066	1.662.871	67.805	4,3	2,19	2,02	-7,6
P.A. TRENTO	2.520.702	2.604.345	83.643	3,3	2,02	1,91	-5,4
VENETO	19.127.046	20.978.084	1.851.038	9,7	2,23	1,97	-11,7
FRIULI V.G.	6.095.076	6.212.990	117.914	1,9	2,04	1,94	-5,1
LIGURIA	8.076.385	7.996.348	-80.037	-1,0	1,86	1,82	-2,2
E.ROMAGNA	21.856.125	22.938.392	1.082.267	5,0	1,98	1,90	-4,1
TOSCANA	19.608.074	20.017.398	409.324	2,1	1,86	1,82	-2,3
UMBRIA	5.837.668	5.821.481	-16.187	-0,3	1,75	1,72	-1,6
MARCHE	8.810.713	8.750.763	-59.950	-0,7	1,82	1,80	-1,4
LAZIO	34.594.007	34.500.131	-93.876	-0,3	1,88	1,85	-1,7
ABRUZZO	8.083.326	8.041.913	-41.413	-0,5	1,81	1,78	-1,6
MOLISE	1.852.955	1.801.525	-51.430	-2,8	1,82	1,81	-0,5
CAMPANIA	34.500.768	34.776.537	275.769	0,8	1,88	1,85	-1,5
PUGLIA	24.188.893	24.225.051	36.158	0,1	1,93	1,89	-2,0
BASILICATA	3.526.560	3.709.819	183.259	5,2	1,81	1,75	-3,5
CALABRIA	12.369.493	12.478.683	109.190	0,9	1,81	1,75	-3,6
SICILIA	29.923.329	29.804.524	-118.805	-0,4	1,76	1,73	-1,5
SARDEGNA	9.978.967	9.301.922	-677.045	-6,8	1,77	1,77	0,2
ITALIA	317.718.136	323.277.590	5.559.454	1,7	1,94	1,87	-3,6

Tabella 5 bis Riepilogo dell'andamento dei consumi (DDD - Dosi Definite Giornaliere) di fascia A nel periodo Gennaio-Luglio 2021, nelle singole regioni, rispetto allo stesso periodo del 2020

Regione	DDD Gen-Lug 20	DDD Gen-Lug 21	Var assoluta	Var %
PIEMONTE	896.756.873	892.962.264	-3.794.610	-0,4
V.D'AOSTA	22.912.405	21.876.282	-1.036.123	-4,5
LOMBARDIA	2.034.911.266	2.000.610.993	-34.300.273	-1,7
P.A. BOLZANO	76.353.474	74.645.438	-1.708.036	-2,2
P.A. TRENTO	104.471.368	103.046.259	-1.425.108	-1,4
VENETO	930.801.690	913.160.131	-17.641.560	-1,9
FRIULI V.G.	267.861.579	258.613.941	-9.247.639	-3,5
LIGURIA	317.873.224	312.701.425	-5.171.798	-1,6
E.ROMAGNA	927.458.873	949.469.361	22.010.489	2,4
TOSCANA	807.372.607	817.207.737	9.835.130	1,2
UMBRIA	219.500.480	218.331.031	-1.169.449	-0,5
MARCHE	337.951.409	336.601.001	-1.350.408	-0,4
LAZIO	1.334.973.135	1.325.348.695	-9.624.440	-0,7
ABRUZZO	294.727.563	293.173.117	-1.554.446	-0,5
MOLISE	67.315.577	65.876.163	-1.439.414	-2,1
CAMPANIA	1.291.525.985	1.293.283.875	1.757.890	0,1
PUGLIA	933.567.013	926.274.859	-7.292.155	-0,8
BASILICATA	126.191.376	129.517.329	3.325.953	2,6
CALABRIA	442.051.693	438.254.944	-3.796.749	-0,9
SICILIA	1.107.364.076	1.093.950.887	-13.413.189	-1,2
SARDEGNA	366.692.958	347.217.702	-19.475.255	-5,3
ITALIA	12.908.634.624	12.812.123.434	-96.511.190	-0,8

Per l'anno corrente i giorni di terapia sono correttamente attribuiti per il 96,9 % degli AIC.

Tabella 6 Verifica del rispetto del tetto di spesa programmato (7,00%) nel periodo Gennaio-Luglio 2021

	Spesa	FSN (*)	Tetto spesa programmata	Scostamento assoluto	% su FSN
Convenzionata ^f	4.671,6	70.471,3	4.933,0	-261,3	6,63

Dati in milioni di €

(*) Fsn 2021 provvisorio comunicato dal Ministero della Salute il 28/09/2021

^f Spesa farmaceutica al netto dei pay-back delle Aziende Farmaceutiche a beneficio delle Regioni.

Spesa farmaceutica netta è così ottenuta (Cfr Tabella 7bis)

Spesa farmaceutica convenzionata= Spesa Lorda - Sconti - Compartecipazione del cittadino - pay-back 1,83 - Altri pay-back.

1. Payback relativo alla sospensione della riduzione di prezzo del 5 per cento per medicinali di fascia A erogati in regime di assistenza convenzionata e non convenzionata, ai sensi dell'art. 1 comma 796, lettera g della legge 27 dicembre 2006, n. 296, e successive proroghe (procedimento non avviato);
2. Payback dell'1,83 per cento sulla spesa farmaceutica convenzionata a prezzi al pubblico al netto dell'imposta sul valore aggiunto ai sensi dell'art.11 comma 6 del decreto legge del 30 maggio 2010, n.78, convertito con modificazioni dalla Legge n.122 del 30 luglio 2010, e attuato con Determinazione AIFA del 18 febbraio 2011 (impatto Gennaio-Luglio 2021 pari a 95,4 milioni di euro);
3. Tetti di prodotto Gennaio-Luglio 2021: sono presenti i payback pubblicati in GU nel periodo indicato con dettaglio regionale (seguendo il criterio di cassa). Per quanto riguarda il calcolo del PayBack qualora si tratti di farmaco in fascia A si imputa il payback alla spesa convenzionata, qualora in classe H o in fascia A-PHT agli acquisti diretti. Per il periodo Gennaio - Luglio 2021 impatto pari a 7,0 milioni di euro.
4. Importi relativi ai payback 2020 ai sensi dell'art. 48, comma 33-bis, del D.L. 269/2003, conv. dalla L. 326/2003 e ss.mm.ii. ai sensi dell'art. 11, comma 1, del D.L. 158/2012, conv. dalla L. 189/2012 (cd. "payback di manovra"). Per quanto riguarda il calcolo del PayBack qualora si tratti di farmaco in fascia A si imputa il payback alla spesa convenzionata, qualora in classe H o in fascia A-PHT agli acquisti diretti (impatto Gennaio - Luglio 2021 pari a 17,8 milioni di euro).

Tabella 7 Composizione della spesa farmaceutica convenzionata, come derivante dalle DCR (Distinte Contabili Riepilogative) nel periodo Gennaio-Luglio 2021 per singola regione

	A	B	C	D	E	F	G	H	I=A-B-C-D-E-F-G-H	J	K=I-J	L=K+C
Regione	Spesa lorda	Quota prezzo di riferimento	Ticket fisso per ricetta	Sconto al SSN L. 662/96	Sconto Det. AIFA 30/12/05	Sconto Det. AIFA 09/02/07	Sconto Legge 135/12 (2,25% dal 15/08/12)	Rettifiche Regionali	Spesa netta DCR	Payback 1,83% [§]	Spesa netta ^a	Spesa netta con ticket
PIEMONTE	365.356.930	36.634.659	191.634	9.613.981	705.568	2.343.517	5.197.579		310.669.992	6.075.883	304.594.108	304.785.742
D'AOSTA	9.529.810	943.990	799.546	205.649	18.644	61.003	98.687	-33.266	7.435.557	158.557	7.277.000	8.076.546
LOMBARDIA	1.045.930.261	81.242.597	70.589.183	41.997.671	2.527.572	6.646.612	17.661.182		825.265.443	17.286.333	807.979.110	878.568.293
P.A. BOLZANO	32.553.046	3.387.676	2.479.794	987.353	63.718	209.541	515.720		24.909.244	541.551	24.367.694	26.847.488
P.A. TRENTO	42.212.486	3.924.243	43.666	1.114.574	73.997	270.560	664.699		36.120.745	701.155	35.419.590	35.463.256
VENETO	375.663.104	39.807.887	32.165.100	9.566.612	683.719	2.398.195	5.221.692		285.819.899	6.230.247	279.589.652	311.754.751
FRIULI V.G.	106.924.955	10.723.024		2.846.653	194.259	684.419	1.566.871		90.909.729	1.778.745	89.130.983	89.130.983
LIGURIA	140.936.174	14.439.307	10.563.763	3.642.097	268.752	901.662	1.956.807	-715	109.164.501	2.341.922	106.822.579	117.386.342
E.ROMAGNA	336.005.224	38.326.695	167.607	7.433.984	543.418	2.155.136	4.506.377		282.872.006	5.585.319	277.286.687	277.454.294
TOSCANA	306.464.019	30.844.256	137.281	8.670.448	634.847	1.952.298	4.534.178	-303.933	259.994.644	5.098.104	254.896.539	255.033.821
UMBRIA	86.616.132	10.517.939	20.661	2.596.545	152.503	656.674	989.012	96	71.682.704	1.440.098	70.242.605	70.263.266
MARCHE	142.554.299	17.060.730		4.159.488	257.101	914.778	2.228.314		117.933.888	2.368.008	115.565.880	115.565.880
LAZIO	616.703.489	83.592.847	12.540.106	21.587.562	1.139.664	3.912.097	10.881.061		483.259.910	10.242.649	473.017.261	485.557.367
ABRUZZO	136.239.475	15.675.096	3.990.931	3.862.239	243.187	869.096	1.873.674		109.725.252	2.266.364	107.458.888	111.449.818
MOLISE	28.887.884	3.762.845	1.479.656	672.907	49.012	182.502	331.580		22.409.381	480.846	21.928.536	23.408.192
CAMPANIA	629.060.185	77.753.613	43.153.240	19.953.549	1.073.247	3.956.837	10.962.125		472.207.574	10.466.696	461.740.878	504.894.118
PUGLIA	424.598.716	49.692.488	25.542.925	13.584.837	763.170	2.700.412	7.527.246		324.787.640	7.063.653	317.723.987	343.266.911
BASILICATA	60.377.318	7.482.247	54.265	1.685.512	111.174	387.406	821.009		49.835.705	1.004.232	48.831.473	48.885.738
CALABRIA	206.005.285	23.648.409	6.137.240	5.262.650	462.668	1.326.436	2.530.756	8.105	166.629.022	3.426.244	163.202.777	169.340.017
SICILIA	497.979.936	65.873.110	25.764.490	19.574.412	1.089.087	3.081.809	8.331.939	120	374.264.970	8.294.292	365.970.678	391.735.168
SARDEGNA	154.502.467	15.907.505		4.525.553	585.987	988.385	2.426.063	2.281	130.066.694	2.568.701	127.497.993	127.497.993
ITALIA	5.745.101.196	631.241.164	235.821.086	183.544.277	11.641.295	36.599.376	90.826.571	-327.313	4.555.964.498	95.419.601	4.460.544.897	4.696.365.984

^a Spesa calcolata al netto del payback 1,83%

[§] Il payback 1,83 è calcolato al lordo del payback 5% (procedimento non avviato)

[^] Regioni che non applicano il Ticket fisso per ricetta

[#] Il ticket totale è differente dalla somma del ticket fisso+compartecipazione del cittadino

Tabella 7 bis Spesa farmaceutica convenzionata nel periodo Gennaio-Luglio 2021 e verifica del rispetto del tetto di spesa del 7,00% per singola regione in ordine decrescente di incidenza sul FSR*

	A	B=A*7%	C	D	E	F	G=C-D+E-F	H=G-B	I=G/A×100
Regione	FSN* Gen-Lug*	Tetto 7,00%	Spesa netta DCR ^c	Payback 1,83%	Ticket fisso per ricetta	Payback ^h	Spesa convenzionata	Scostamento assoluto	Inc.% su FSR
CAMPANIA	6.588.813.070	461.216.915	472.207.574	10.466.696	43.153.240	2.706.461	502.187.657	40.970.742	7,62
CALABRIA	2.257.108.224	157.997.576	166.629.022	3.426.244	6.137.240	992.134	168.347.882	10.350.307	7,46
LOMBARDIA	11.800.836.225	826.058.536	825.265.443	17.286.333	70.589.183	3.584.129	874.984.165	48.925.629	7,41
PUGLIA	4.624.676.760	323.727.373	324.787.640	7.063.653	25.542.925	1.729.696	341.537.215	17.809.842	7,39
BASILICATA	663.534.013	46.447.381	49.835.705	1.004.232	54.265	235.474	48.650.264	2.202.883	7,33
ABRUZZO	1.532.460.005	107.272.200	109.725.252	2.266.364	3.990.931	706.593	110.743.225	3.471.025	7,23
LAZIO	6.761.809.392	473.326.657	483.259.910	10.242.649	12.540.106	2.835.378	482.721.989	9.395.331	7,14
SICILIA	5.649.363.992	395.455.479	374.264.970	8.294.292	25.764.490	2.320.931	389.414.236	-6.041.243	6,89
SARDEGNA	1.883.387.568	131.837.130	130.066.694	2.568.701		740.720	126.757.273	-5.079.857	6,73
UMBRIA	1.054.913.213	73.843.925	71.682.704	1.440.098	20.661	362.431	69.900.835	-3.943.090	6,63
MOLISE	363.166.867	25.421.681	22.409.381	480.846	1.479.656	172.536	23.235.656	-2.186.025	6,40
MARCHE	1.808.242.846	126.576.999	117.933.888	2.368.008		684.013	114.881.867	-11.695.133	6,35
FRIULI V.G.	1.426.518.498	99.856.295	90.909.729	1.778.745		438.218	88.692.766	-11.163.529	6,22
LIGURIA	1.931.875.865	135.231.311	109.164.501	2.341.922	10.563.763	751.605	116.634.736	-18.596.574	6,04
PIEMONTE	5.192.181.583	363.452.711	310.669.992	6.075.883	191.634	1.666.093	303.119.649	-60.333.062	5,84
TOSCANA	4.461.019.970	312.271.398	259.994.644	5.098.104	137.281	1.524.033	253.509.788	-58.761.610	5,68
P.A. TRENTO	628.229.454	43.976.062	36.120.745	701.155	43.666	166.199	35.297.058	-8.679.004	5,62
D'AOSTA	147.262.219	10.308.355	7.435.557	158.557	799.546	53.074	8.023.472	-2.284.884	5,45
VENETO	5.774.851.863	404.239.630	285.819.899	6.230.247	32.165.100	1.642.490	310.112.262	-94.127.368	5,37
E.ROMAGNA	5.315.551.921	372.088.634	282.872.006	5.585.319	167.607	1.255.514	276.198.780	-95.889.854	5,20
P.A. BOLZANO	605.526.564	42.386.859	24.909.244	541.551	2.479.794	148.631	26.698.857	-15.688.003	4,41
ITALIA	70.471.330.109	4.932.993.108	4.555.964.498	95.419.601	235.821.086	24.716.353	4.671.649.630	-261.343.478	6,63

In rosso le Regioni che non rispettano il tetto di spesa.

(*) Fsn 2021 provvisorio comunicato dal Ministero della Salute il 28/09/2021

^c Spesa al lordo del Payback 1,83%.

^h Somma dei Payback ad eccezione del payback 1,83%. Vedi nota in fondo a tab. 6

Grafico 2 - Spesa farmaceutica convenzionata - Periodo Gennaio - Luglio 2020 e 2021 - Incidenza percentuale sul FSN - valori regionali e nazionali



Tabella 8 Spesa farmaceutica della tracciabilità: analisi regionale della composizione per fascia (H, A, C e Cnn) in valore assoluto e percentuale nel periodo Gennaio-Luglio 2021 - dati al netto dei Gas Medicinali

Regione	A Spesa tracciabilità (totale) ^m	B Spesa tracciabilità (fascia H) ⁿ	C Spesa per tracciabilità (fascia A) ⁿ	D Spesa tracciabilità (fascia C) ⁿ	E=B/A*100 Inc. % Traccia di fascia H sul totale	F=C/A*100 Inc. % Traccia di fascia A sul totale	G=D/A*100 Inc. % Traccia di fascia C sul totale
PIEMONTE	567.488.158	334.048.945	196.408.519	37.030.693	58,9	34,6	6,5
D'AOSTA	12.592.629	7.170.803	4.191.884	1.229.942	56,9	33,3	9,8
LOMBARDIA	1.110.040.966	687.604.428	350.093.961	72.342.578	61,9	31,5	6,5
P.A. BOLZANO	58.766.288	37.979.130	16.359.287	4.427.870	64,6	27,8	7,5
P.A. TRENTO	55.499.733	30.728.899	21.200.592	3.570.241	55,4	38,2	6,4
VENETO	623.842.060	369.729.189	206.210.354	47.902.517	59,3	33,1	7,7
FRIULI V.G.	169.176.953	107.230.045	52.372.660	9.574.248	63,4	31,0	5,7
LIGURIA	241.564.964	145.935.244	78.277.956	17.351.764	60,4	32,4	7,2
E.ROMAGNA	659.595.712	388.542.608	215.660.372	55.392.732	58,9	32,7	8,4
TOSCANA	552.267.076	333.106.765	185.252.399	33.907.913	60,3	33,5	6,1
UMBRIA	147.386.835	89.429.591	49.405.781	8.551.463	60,7	33,5	5,8
MARCHE	234.500.204	140.882.917	74.023.310	19.593.977	60,1	31,6	8,4
LAZIO	768.467.987	452.369.387	272.598.943	43.499.658	58,9	35,5	5,7
ABRUZZO	194.969.321	113.223.614	68.824.074	12.921.633	58,1	35,3	6,6
MOLISE	40.085.356	23.935.046	14.662.406	1.487.903	59,7	36,6	3,7
CAMPANIA	812.833.411	479.297.771	301.940.596	31.595.044	59,0	37,1	3,9
PUGLIA	585.549.047	336.641.575	212.588.992	36.318.480	57,5	36,3	6,2
BASILICATA	81.954.931	45.478.204	29.681.781	6.794.946	55,5	36,2	8,3
CALABRIA	266.342.848	147.417.128	104.461.003	14.464.717	55,3	39,2	5,4
SICILIA	587.657.019	326.386.873	228.722.492	32.547.655	55,5	38,9	5,5
SARDEGNA	237.231.030	125.916.447	98.904.091	12.410.492	53,1	41,7	5,2
ITALIA	8.007.812.529	4.723.054.611	2.781.841.451	502.916.467	59,0	34,7	6,3

^m la spesa non comprende i vaccini, ai sensi dell'art.15, comma 5, della L.135/12, ed è calcolata sulla base del dato di tracciabilità trasmesso dalle Aziende Farmaceutiche in ottemperanza del DM 15 luglio 2004 del Ministero della Salute.

ⁿ Si sottolinea che tale valore, per la classe A e H e per la classe C che comprende anche farmaci di classe Cnn, ed è calcolato non avendo ancora escluso dalla spesa farmaceutica le risorse stanziati con il fondo per i medicinali innovativi di cui all'art. 1, comma 593, della L. 23 dicembre 2014, n.190, come disciplinato dal decreto del Ministero della Salute 9 ottobre 2015 e ss.mm.ii. ai sensi dell'art. 1, commi 400 e 401 della L.232/16

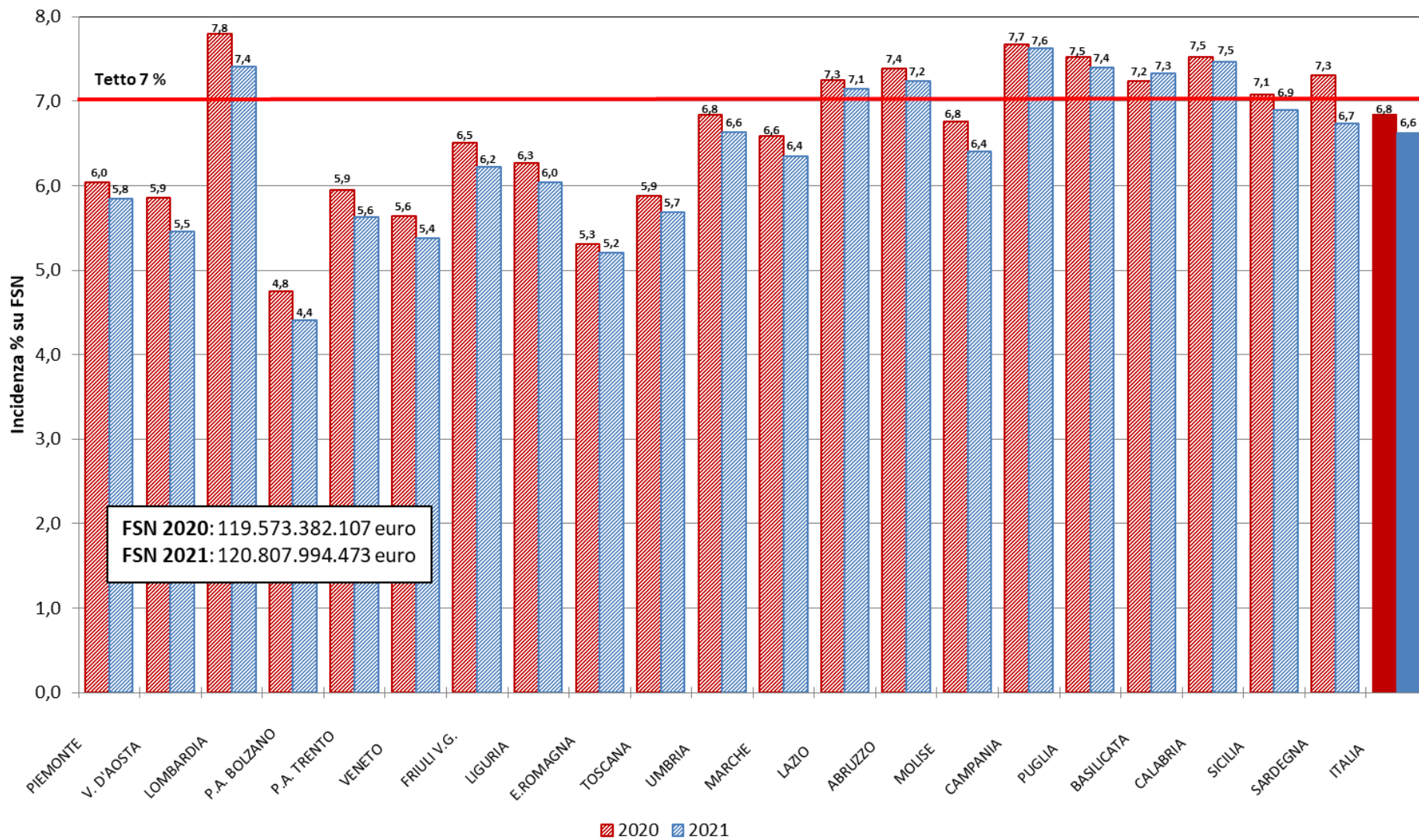
Tabella 8 bis Spesa farmaceutica, come derivante dal dato di tracciabilità del farmaco^m, nel periodo Gennaio-Luglio 2021 per farmaci di classe A, H, C e Cnn e dettaglio della spesa finanziata tramite i fondi per i farmaci innovativi oncologici e non oncologici (dati al netto dei Gas Medicinali)

Regione	Classe A			Classe H			Classe C ⁿ
	Innovativi non oncologici [‡]	Innovativi oncologici [‡]	Non innovativi	Innovativi non oncologici [‡]	Innovativi oncologici [‡]	Non innovativi	
PIEMONTE	5.803.445		190.605.073	4.140.771	27.270.838	302.637.337	37.030.693
V. D'AOSTA	34.816		4.157.068	72.047	396.849	6.701.907	1.229.942
LOMBARDIA	11.984.067		338.109.893	11.183.775	76.700.928	599.719.725	72.342.578
P.A. BOLZANO	348.396		16.010.891	397.058	2.357.953	35.224.120	4.427.870
P.A. TRENTO	183.337		21.017.256	372.803	2.085.455	28.270.641	3.570.241
VENETO	4.934.591		201.275.763	5.292.405	31.748.819	332.687.966	47.902.517
FRIULI V.G.	1.075.139		51.297.521	1.323.120	6.479.231	99.427.694	9.574.248
LIGURIA	1.363.565		76.914.390	1.740.121	13.796.621	130.398.502	17.351.764
E. ROMAGNA	5.543.003		210.117.369	4.526.189	32.642.722	351.373.697	55.392.732
TOSCANA	4.772.237		180.480.162	6.282.555	28.233.429	298.590.781	33.907.913
UMBRIA	1.424.992		47.980.789	736.225	7.606.274	81.087.092	8.551.463
MARCHE	1.817.051		72.206.259	2.169.008	9.615.149	129.098.760	19.593.977
LAZIO	3.721.271		268.877.672	6.678.075	43.710.389	401.980.923	43.499.658
ABRUZZO	888.870		67.935.203	1.440.643	6.645.046	105.137.925	12.921.633
MOLISE	418.229		14.244.177	427.039	1.115.514	22.392.494	1.487.903
CAMPANIA	5.570.006		296.370.590	15.969.525	31.225.567	432.102.680	31.595.044
PUGLIA	3.605.324		208.983.668	4.846.493	24.522.594	307.272.487	36.318.480
BASILICATA	459.607		29.222.174	673.559	2.687.789	42.116.856	6.794.946
CALABRIA	2.138.377		102.322.625	2.405.584	8.523.812	136.487.733	14.464.717
SICILIA	4.326.951		224.395.541	7.522.101	22.453.632	296.411.139	32.547.655
SARDEGNA	1.271.034		97.633.057	854.181	8.346.105	116.716.162	12.410.492
ITALIA	61.684.310		2.720.157.141	79.053.277	388.164.715	4.255.836.619	502.916.467

[‡]NOTA BENE: Per i farmaci innovativi è riportata la stima per le sole indicazioni innovative, che è stata calcolata considerando, le quote storiche di innovatività per indicazione del 2020 (cfr. Monitoraggio Gennaio – Dicembre 2020 – Rettifica); per tutti i nuovi farmaci innovativi del 2021 è stata considerata una quota pari al 100%.

^m la spesa non comprende i vaccini, ai sensi dell'art.15, comma 5, della L.135/12, ed è calcolata sulla base del dato di tracciabilità trasmesso dalle Aziende Farmaceutiche in ottemperanza del DM 15 luglio 2004 del Ministero della Salute.

ⁿ Si sottolinea che la classe C comprende anche farmaci di classe Cnn.

Tabella 8 ter Spesa farmaceutica per acquisti diretti (al netto dei Gas Medicinali) individuata tramite il flusso della tracciabilità^m del farmaco nel periodo Gennaio-Luglio 2021 e verifica del rispetto del tetto di spesa del 7,65%, per regione in ordine decrescente di incidenza sul FSN

	A	B	C	D	E	F	G=C-D-E -F	H=G-B	I=G/A%
Regione	FSN* Gen-Lug*	Tetto 7,65%	Spesa tracciabilità ^m (SOLO classe A e H - Colonne B e C Tab.8)	Payback ^y	Stima spesa per Farmaci innovativi Non Oncologici ^z per le sole indicazioni innovative al netto dei PB coperta dal fondo [†] (\$)	Stima spesa per Farmaci innovativi Oncologici ^z per le sole indicazioni innovative al netto dei PB coperta dal fondo [†] (\$)	Spesa Acquisti diretti (\$)	Scostamento assoluto	Inc. %
UMBRIA	1.054.913.213	80.700.861	138.835.372	1.833.146	2.107.213	5.595.984	129.299.029	48.598.168	12,26
SARDEGNA [#]	1.883.387.568	144.079.149	224.820.538	3.070.212	0	0	221.750.326	77.671.177	11,77
ABRUZZO	1.532.460.005	117.233.190	182.047.688	2.311.592	2.299.230	5.897.161	171.539.704	54.306.514	11,19
MARCHE	1.808.242.846	138.330.578	214.906.227	3.539.046	3.941.285	8.632.652	198.793.244	60.462.666	10,99
FRIULI V. G. [#]	1.426.518.498	109.128.665	159.602.705	3.500.294	0	0	156.102.411	46.973.746	10,94
PUGLIA	4.624.676.760	353.787.772	549.230.566	13.298.948	8.054.190	22.366.249	505.511.179	151.723.407	10,93
CAMPANIA	6.588.813.070	504.044.200	781.238.367	18.035.326	21.128.436	28.672.926	713.401.679	209.357.479	10,83
LIGURIA	1.931.875.865	147.788.504	224.213.200	3.739.768	2.949.558	11.842.124	205.681.749	57.893.245	10,65
BASILICATA	663.534.013	50.760.352	75.159.985	1.490.363	1.068.246	2.455.360	70.146.016	19.385.664	10,57
TOSCANA	4.461.019.970	341.268.028	518.359.163	10.251.770	10.946.057	26.059.471	471.101.865	129.833.837	10,56
EMILIA ROMAGNA	5.315.551.921	406.639.722	604.202.980	13.228.850	9.746.669	20.901.268	560.326.194	153.686.472	10,54
CALABRIA	2.257.108.224	172.668.779	251.878.131	2.845.515	4.205.694	7.412.713	237.414.209	64.745.430	10,52
MOLISE	363.166.867	27.782.265	38.597.452	413.225	841.350	549.478	36.793.400	9.011.134	10,13
LAZIO	6.761.809.392	517.278.418	724.968.330	11.887.949	9.972.922	37.356.211	665.751.247	148.472.829	9,85
PIEMONTE	5.192.181.583	397.201.891	530.457.464	9.558.010	9.726.274	21.207.058	489.966.123	92.764.232	9,44
SICILIA [#]	5.649.363.992	432.176.345	555.109.365	10.241.052	5.701.629	8.109.482	531.057.202	98.880.856	9,40
VENETO	5.774.851.863	441.776.167	575.939.544	10.580.985	10.180.494	24.855.633	530.322.432	88.546.264	9,18
PA BOLZANO [#]	605.526.564	46.322.782	54.338.418	1.423.738	0	0	52.914.679	6.591.897	8,74
PA TRENTO [#]	628.229.454	48.059.553	51.929.492	953.818	0	0	50.975.673	2.916.120	8,11
LOMBARDIA	11.800.836.225	902.763.971	1.037.698.389	25.230.294	22.904.406	55.559.663	934.004.025	31.240.054	7,91
VALLE D'AOSTA [#]	147.262.219	11.265.560	11.362.687	475.013	0	0	10.887.674	-377.886	7,39
ITALIA	70.471.330.109	5.391.056.753	7.504.896.062	147.908.915	137.209.578	291.666.667	6.928.110.903	1.537.054.149	9,83

In rosso le Regioni che non rispettano il tetto di spesa.

***NOTA BENE:** Stima per le sole indicazioni innovative al netto dei Payback, che è stata calcolata considerando, sia per la Spesa che per i Payback, le quote storiche di innovatività per indicazione del 2020 (cfr. Monitoraggio Gennaio – Dicembre 2020 – Rettifica); per tutti i nuovi farmaci innovativi del 2021 è stata considerata una quota pari al 100%.

(*)Fsn 2021 provvisorio comunicato dal Ministero della Salute il 28/09/2021

^m la spesa non comprende i vaccini, ai sensi dell'art.15, comma 5, della L.135/12, ed è calcolata sulla base del dato di tracciabilità trasmesso dalle Aziende Farmaceutiche in ottemperanza del DM 15 luglio 2004 del Ministero della Salute.

^y Payback a carico delle aziende farmaceutiche; il valore comprende tutti i payback, anche quelli relativi ai farmaci innovativi (Oncologici e Non Oncologici).

^z Per i Fondi per farmaci innovativi Oncologici e Non Oncologici è stata considerata la ripartizione definitiva 2020, comunicata dal MdS 15 marzo 2021

[#] Le regioni Friuli Venezia Giulia, Valle d'Aosta e Sardegna e le provincie autonome di Bolzano e Trento non aderiscono al fondo per farmaci innovativi Non Oncologici e oncologici, la Sicilia solo in parte (50%). Decreto Ministero della Salute 16/02/2018.

(§) Il valore totale Italia nelle colonne E ed F non corrisponde alla somma dei valori regionali perché tiene conto di effetti di compensazione dei valori regionali rispetto al fondo. Di conseguenza ciò si verifica anche nelle colonne G e H che da queste derivano.

Si evidenzia comunque che i valori regionali sono puramente indicativi in quanto basati sulla distribuzione regionale dei fondi provvisoria.

Tabella 10 Spesa farmaceutica Gennaio-Luglio 2021 per i medicinali innovativi^P NON ONCOLOGICI che accedono al fondo del Ministero della Salute, previsto ai sensi dell'art. 1, commi 402, 403 e 404, della legge 11 dicembre 2016, n. 232 , legge di Bilancio 2017 - (Dato Tracciabilità DM 2004)

	A	B=(A/Totale) * 100	C	D=A-C	E	F	G=D/Pop. Residente 2021	H	I
Regione	Spesa tracciabilità [‡]	Inc. %	Payback innovativi	Spesa al netto dei PayBack [‡]	Spesa per le regioni che accedono ai Fondi [‡]	Spesa per le regioni che NON accedono ai Fondi [‡]	Spesa al netto dei PayBack - valore Pro capite	Peso % degli innovativi non oncologici sulla Tracciabilità (solo A e H)	Stima Spesa per le sole indicazioni innovative al netto dei PayBack [‡]
	(spesa totale)	spesa tracciabilità	non Oncologici , [‡]						
PIEMONTE	20.863.131	8,0	213.631	20.649.499	20.649.499	-	4,6	3,9	9.726.274
V.D'AOSTA#	316.277	0,1	0	316.277	-	316.277	2,5	2,8	106.863
LOMBARDIA	41.197.791	15,9	259.126	40.938.665	40.938.665	-	4,1	4,0	22.904.406
P.A. BOLZANO#	1.809.937	0,7	15.673	1.794.264	-	1.794.264	3,6	3,3	722.597
P.A. TRENTO#	1.437.098	0,6	0	1.437.098	-	1.437.098	2,7	2,8	554.703
VENETO	19.074.282	7,3	42.192	19.032.090	19.032.090	-	3,9	3,3	10.180.494
FRIULI V.G.#	4.234.833	1,6	13.777	4.221.056	-	4.221.056	3,3	2,7	2.384.482
LIGURIA	7.571.191	2,9	154.129	7.417.062	7.417.062	-	4,4	3,4	2.949.558
E.ROMAGNA	16.859.856	6,5	303.843	16.556.013	16.556.013	-	3,6	2,8	9.746.669
TOSCANA	18.196.562	7,0	105.860	18.090.702	18.090.702	-	4,7	3,5	10.946.057
UMBRIA	3.765.960	1,5	54.005	3.711.955	3.711.955	-	4,1	2,7	2.107.213
MARCHE	7.291.910	2,8	41.900	7.250.009	7.250.009	-	4,6	3,4	3.941.285
LAZIO	20.930.606	8,1	426.424	20.504.182	20.504.182	-	3,6	2,9	9.972.922
ABRUZZO	6.174.681	2,4	28.846	6.145.835	6.145.835	-	4,7	3,4	2.299.230
MOLISE	1.400.888	0,5	3.919	1.396.969	1.396.969	-	4,5	3,6	841.350
CAMPANIA	34.475.165	13,3	408.220	34.066.945	34.066.945	-	6,5	4,4	21.128.436
PUGLIA	18.135.203	7,0	390.443	17.744.760	17.744.760	-	4,6	3,3	8.054.190
BASILICATA	2.325.269	0,9	64.921	2.260.349	2.260.349	-	4,1	3,1	1.068.246
CALABRIA	8.072.290	3,1	335.393	7.736.897	7.736.897	-	4,2	3,2	4.205.694
SICILIA [#]	18.611.579	7,2	445.794	18.165.785	9.082.893	9.082.893	3,9	3,4	11.403.258
SARDEGNA#	7.131.506	2,7	159.564	6.971.942	-	6.971.942	4,2	3,2	1.965.651
ITALIA	259.876.015	100,0	3.467.659	256.408.356	232.584.826	23.823.530	4,3	3,5	137.209.578

[‡]NOTA BENE: Le colonne A, C, D, E e F riportano la spesa complessiva ed i Payback per i farmaci inseriti nell'elenco farmaci innovativi, nella colonna I è riportata la stima per le sole indicazioni innovative al netto dei Payback, che è stata calcolata considerando, sia per la Spesa che per i Payback, le quote storiche di innovatività per indicazione del 2020 (cfr. Monitoraggio Gennaio – Dicembre 2020 – Rettifica) ; per tutti i nuovi farmaci innovativi del 2021 è stata considerata una quota pari al 100%.

Le regioni Friuli Venezia Giulia, Valle d'Aosta e Sardegna e le provincie autonome di Bolzano e Trento non aderiscono al fondo per farmaci innovativi, la Sicilia solo in parte (50%).

^P L'elenco di medicinali di classe A e H che accedono al fondo degli innovativi non oncologici alla data del 31 Luglio 2021 include: BRINEURA (045425016), DUPIXENT (045676057, 045676069, 045676095, 045676107, 045676145, 045676172, 045676184), GILENYA (040949051, 040949087), GIVLARI (048516013), HEMLIBRA (046130011, 046130023, 046130035, 046130047), KALYDECO (043519026, 043519038, 043519040), LUXTURNA (047423013), MAVIRET (045445018), ONPATTRO (046993010), PREVYMIS (045890011, 045890023, 045890035, 045890047), ZOLGENSMA (048773016, 048773028, 048773055, 048773081, 048773105, 048773117, 048773131, 048773143, 048773156, 048773168, 048773170, 048773182, 048773194, 048773206, 048773220).

^r Comprende per il periodo Gennaio-Luglio 2021 :

- Tetti di prodotto e Accordi Prezzo /Volume : € 2,3 mln

- Note di credito da accordi negoziali: € 0,2 mln

- MEA per un valore pari € 1,0 mln

Per i Fondi per farmaci innovativi Oncologici e Non Oncologici è stata considerata la ripartizione regionale definitiva 2020

Tabella 10 bis Spesa farmaceutica Gennaio-Luglio 2021 per i medicinali innovativi^s ONCOLOGICI che accedono al fondo del Ministero della Salute, previsto ai sensi dell'art. 1, commi 402, 403 e 404, della legge 11 dicembre 2016, n. 232, legge di Bilancio 2017 - (Dato Tracciabilità DM 2004).

Regione	A	B=(A/Totale) * 100	C	D=A-C	E	F	G=D/Pop. Residente 2021	H	I
	Spesa tracciabilità [‡]	Inc. %	Payback innovativi	Spesa al netto dei PayBack [‡]	Spesa per le regioni che accedono ai Fondi [‡]	Spesa per le regioni che NON accedono ai Fondi [‡]	Spesa al netto dei PayBack - valore Pro capite	Peso % degli innovativi non oncologici sulla Tracciabilità (solo A e H)	Stima Spesa per le sole indicazioni innovative al netto dei PayBack [‡]
	(spesa totale)	spesa tracciabilità	non Oncologici ‡						
PIEMONTE	54.092.152	6,9	2.138.424	51.953.727	51.953.727	-	11,5	10,2	25.134.010
V.D'AOSTA [#]	1.102.870	0,1	76.002	1.026.869	-	1.026.869	8,0	9,7	331.227
LOMBARDIA	132.089.823	16,9	5.816.303	126.273.520	126.273.520	-	12,7	12,7	71.024.708
P.A. BOLZANO [#]	6.795.323	0,9	338.044	6.457.278	-	6.457.278	13,0	12,5	2.019.908
P.A. TRENTO [#]	4.606.549	0,6	156.631	4.449.919	-	4.449.919	8,3	8,9	1.928.824
VENETO	61.422.834	7,9	2.044.053	59.378.782	59.378.782	-	12,1	10,7	29.730.076
FRIULI V.G. [#]	18.091.204	2,3	858.990	17.232.214	-	17.232.214	13,4	11,3	5.785.076
LIGURIA	26.257.687	3,4	1.028.143	25.229.544	25.229.544	-	15,0	11,7	12.790.832
E.ROMAGNA	69.079.274	8,8	3.102.784	65.976.489	65.976.489	-	14,5	11,4	29.539.938
TOSCANA	54.034.857	6,9	2.220.182	51.814.675	51.814.675	-	13,4	10,4	26.059.471
UMBRIA	14.549.030	1,9	707.906	13.841.124	13.841.124	-	15,2	10,5	7.015.044
MARCHE	21.496.713	2,8	992.078	20.504.634	20.504.634	-	13,1	10,0	8.632.652
LAZIO	88.647.546	11,3	3.283.111	85.364.435	85.364.435	-	15,0	12,2	40.453.626
ABRUZZO	16.257.281	2,1	739.573	15.517.708	15.517.708	-	11,8	8,9	5.947.428
MOLISE	2.884.042	0,4	73.055	2.810.987	2.810.987	-	9,0	7,5	1.042.459
CAMPANIA	71.115.858	9,1	2.619.337	68.496.521	68.496.521	-	13,0	9,1	28.672.926
PUGLIA	46.904.702	6,0	2.148.222	44.756.480	44.756.480	-	11,5	8,5	22.514.697
BASILICATA	6.385.642	0,8	232.429	6.153.213	6.153.213	-	11,1	8,5	2.455.360
CALABRIA	17.332.635	2,2	607.500	16.725.135	16.725.135	-	9,1	6,9	7.916.312
SICILIA [#]	49.105.529	6,3	1.817.421	47.288.107	23.644.054	23.644.054	10,1	8,8	20.693.214
SARDEGNA [#]	19.674.260	2,5	687.832	18.986.428	-	18.986.428	11,4	8,8	7.662.265
ITALIA	781.925.809	100,0	31.688.020	750.237.789	678.441.027	71.796.762	12,6	10,4	357.350.054

***NOTA BENE:** Le colonne A, C, D, E e F riportano la spesa complessiva ed i Payback per i farmaci inseriti nell'elenco farmaci innovativi, nella colonna I è riportata la stima per le sole indicazioni innovative al netto dei Payback, che è stata calcolata considerando, sia per la Spesa che per i Payback, le quote storiche di innovatività per indicazione del 2020 (cfr. Monitoraggio Gennaio – Dicembre 2020 – Rettifica) ; per tutti i nuovi farmaci innovativi del 2021 è stata considerata una quota pari al 100%.

[#] Le regioni Friuli Venezia Giulia, Valle d'Aosta e Sardegna e le provincie autonome di Bolzano e Trento non aderiscono al fondo per farmaci innovativi Oncologici, la Sicilia solo in parte (50%). Decreto Ministero della Salute 16/02/2018.

^s L'elenco di medicinali di classe A e H che fino alla data del 31 luglio 2021 accedono al fondo degli innovativi oncologici include: ALECENSA (045267010), ALUNBRIG (047416084, 047416108, 047416110, 047416122), DARZALEX (044885022, 044885010), IMFINZI (047089014, 047089026), KEYTRUDA (044386011, 044386023), KISQALI (045618030, 045618055), KYMRIAH (046996017), LUTATHERA (045677010), MEKINIST (043524026, 043524065), OPDIVO (044291019, 044291021, 044291033), QARZIBA (045427010), RYDAPT (045612013), TAFINLAR (042923021, 042923045), TAGRISSO (044729034, 044729046), VERZENIOS (047091107, 047091121, 047091145), VYXEOS (046965012), YESCARTA (046995015).

[‡] Comprende per il periodo Gennaio-Luglio 2021 :

- Tetti di prodotto e Accordi Prezzo /Volume : € 30,8 mln
- MEA per un valore pari € 0,9 mln

Per i Fondi per farmaci innovativi Oncologici e Non Oncologici è stata considerata la ripartizione regionale definitiva 2020.

Tabella 11 Spesa farmaceutica della tracciabilità: analisi regionale della composizione per fascia (H, A, C e Cnn) in valore assoluto e percentuale nel periodo Gennaio-Luglio 2021 - dati relativi ai Gas Medicinali (ATC V03AN)*

Regione	A Spesa tracciabilità (totale)	B Spesa tracciabilità (fascia H)	C Spesa per tracciabilità (fascia A)	D Spesa tracciabilità (fascia C)	E=B/A*100 Inc. % Traccia di fascia H sul totale	F=C/A*100 Inc. % Traccia di fascia A sul totale	G=D/A*100 Inc. % Traccia di fascia C sul totale
PIEMONTE	13.272.934	3.309.292	9.625.527	338.115	24,9%	72,5%	2,5%
V.D'AOSTA	491.414	172.114	279.540	39.760	35,0%	56,9%	8,1%
LOMBARDIA	32.439.913	4.770.414	27.035.390	634.108	14,7%	83,3%	2,0%
P.A. BOLZANO	774.863	323.156	282.433	169.274	41,7%	36,4%	21,8%
P.A. TRENTO	449.550	281.817	93.484	74.250	62,7%	20,8%	16,5%
VENETO	6.071.439	2.090.154	3.551.902	429.381,8	34,4%	58,5%	7,1%
FRIULI V.G.	2.075.741	598.114	1.223.961	253.666	28,8%	59,0%	12,2%
LIGURIA	2.219.874	697.523	1.498.566	23.784	31,4%	67,5%	1,1%
E.ROMAGNA	10.637.995	3.299.215	6.881.096	457.685	31,0%	64,7%	4,3%
TOSCANA	6.043.135	1.804.730	3.622.138	616.267	29,9%	59,9%	10,2%
UMBRIA	1.311.966	1.144.577	24.549	142.840	87,2%	1,9%	10,9%
MARCHE	3.631.467	1.851.484	1.661.440	118.544	51,0%	45,8%	3,3%
LAZIO	13.269.010	3.670.667	9.233.313	365.030	27,7%	69,6%	2,8%
ABRUZZO	4.060.204	1.520.848	2.347.661	191.695	37,5%	57,8%	4,7%
MOLISE	1.404.501	670.994	727.473	6.034	47,8%	51,8%	0,4%
CAMPANIA	15.365.518	5.591.739	9.021.582	752.197	36,4%	58,7%	4,9%
PUGLIA	16.623.571	5.973.817	8.875.177	1.774.577	35,9%	53,4%	10,7%
BASILICATA	1.901.005	418.398	1.431.579	51.029	22,0%	75,3%	2,7%
CALABRIA	7.637.981	2.155.882	5.227.957	254.141	28,2%	68,4%	3,3%
SICILIA	22.246.355	6.904.000	14.905.313	437.043	31,0%	67,0%	2,0%
SARDEGNA	5.971.889	2.945.276	2.834.913	191.700	49,3%	47,5%	3,2%
ITALIA	167.900.326	50.194.210	110.384.995	7.321.121	29,9%	65,7%	4,4%

* Legge 145 del 30 dicembre 2018 , art 1, comma 575.

ⁿ Si sottolinea che la classe C comprende anche farmaci di classe Cnn.

Tabella 11 bis Spesa farmaceutica per acquisti diretti per Gas Medicinali, individuata tramite il flusso della tracciabilità^m del farmaco nel periodo Gennaio-Luglio 2021 e verifica del rispetto del tetto di spesa del 0,20%, per regione in ordine decrescente di incidenza sul FSN

Regione	A	B	C	D	E=C-D	F=E-B	G=E/A %	H=E/Pop. residente 2021
	FSN Gen-Lug*	Tetto 0,20%	Spesa tracciabilità ^m (SOLO classe A e H - Colonne B e C Tab.11)	Payback ^y	Spesa Acquisti diretti (€)	Scost. assoluto	Inc. %	Spesa Pro capite
SICILIA	5.649.363.992	11.298.728	21.809.312	0	21.809.312	10.510.584	0,39	4,5
MOLISE	363.166.867	726.334	1.398.467	0	1.398.467	672.133	0,39	4,7
CALABRIA	2.257.108.224	4.514.216	7.383.839	0	7.383.839	2.869.623	0,33	3,9
PUGLIA	4.624.676.760	9.249.354	14.848.994	0	14.848.994	5.599.640	0,32	3,8
SARDEGNA	1.883.387.568	3.766.775	5.780.189	0	5.780.189	2.013.414	0,31	3,6
D'AOSTA	147.262.219	294.524	451.654	0	451.654	157.130	0,31	3,6
BASILICATA	663.534.013	1.327.068	1.849.976	0	1.849.976	522.908	0,28	3,4
LOMBARDIA	11.800.836.225	23.601.672	31.805.805	0	31.805.805	8.204.132	0,27	3,2
ABRUZZO	1.532.460.005	3.064.920	3.868.509	0	3.868.509	803.589	0,25	3,0
PIEMONTE	5.192.181.583	10.384.363	12.934.819	0	12.934.819	2.550.456	0,25	3,0
CAMPANIA	6.588.813.070	13.177.626	14.613.321	0	14.613.321	1.435.695	0,22	2,6
MARCHE	1.808.242.846	3.616.486	3.512.924	0	3.512.924	-103.562	0,19	2,3
E.ROMAGNA	5.315.551.921	10.631.104	10.180.310	0	10.180.310	-450.794	0,19	2,3
LAZIO	6.761.809.392	13.523.619	12.903.980	0	12.903.980	-619.639	0,19	2,3
FRIULI V.G.	1.426.518.498	2.853.037	1.822.075	0	1.822.075	-1.030.962	0,13	1,5
TOSCANA	4.461.019.970	8.922.040	5.426.868	0	5.426.868	-3.495.172	0,12	1,5
LIGURIA	1.931.875.865	3.863.752	2.196.089	0	2.196.089	-1.667.662	0,11	1,5
UMBRIA	1.054.913.213	2.109.826	1.169.126	0	1.169.126	-940.700	0,11	1,4
P.A. BOLZANO	605.526.564	1.211.053	605.589	0	605.589	-605.464	0,10	1,1
VENETO	5.774.851.863	11.549.704	5.642.057	0	5.642.057	-5.907.647	0,10	1,2
P.A. TRENTO	628.229.454	1.256.459	375.300	0	375.300	-881.159	0,06	0,7
ITALIA	70.471.330.109	140.942.660	160.579.205	0	160.579.205	19.636.545	0,23	2,7

In rosso le Regioni che non rispettano il tetto di spesa.

^m la spesa ed è calcolata sulla base del dato di Tracciabilità trasmesso dalle Aziende Farmaceutiche in ottemperanza del DM 15 luglio 2004 del Ministero della Salute.

^y Payback a carico delle Aziende Farmaceutiche.

(*) Fsn 2021 provvisorio comunicato dal Ministero della Salute il 28/09/2021

Tabella 12 Spesa farmaceutica (A e H), come derivante dal dato di tracciabilità^m del farmaco, per il periodo Gennaio-Luglio 2021: dettaglio della spesa finanziata per Gas Medicinali e della spesa al netto dei Gas Medicinali e dei farmaci innovativi

REGIONE	Spesa tracciabilità totale ^m	Spesa tracciabilità (SOLO A e H)	Stima spesa per le sole indicazioni innovative per Innovativi Non Oncologici †	Stima spesa per le sole indicazioni innovative per Innovativi Oncologici ‡	Spesa tracciabilità al netto dei farmaci Innovativi	Spesa tracciabilità A e H per Gas medicinali	Spesa tracciabilità al netto dei Gas Medicinali e degli Innovativi	Payback				Acquisti diretti farmaci Non Innovativi al netto dei Gas Medicinali	Acquisti diretti Gas Medicinali	Acquisti diretti farmaci Innovativi	Acquisti diretti farmaci Innovativi Non Oncologici al netto del fondo	Acquisti diretti farmaci Innovativi Oncologici al netto del fondo
								Totale Farmaci	di cui Farmaci innovativi [‡]	di cui Farmaci non Innovativi	di cui Gas Medicinali					
	A	B	C	D	E=B-C-D	F	G=E-F	H	I	J	K	L=G-J	M=F-K	N=C+D-I	O=C- (Colonna C tab 10) - fondo	P=D- (Colonna C tab 10bis) fondo
PIEMONTE	580.761.092	543.392.283	9.944.216	27.270.838	506.177.230	12.934.819	493.242.411	9.558.010	2.354.770	7.203.240	0	486.039.171	12.934.819	34.860.284	-15.341.414	3.926.952
V. D'AOSTA [#]	13.084.044	11.814.341	106.863	396.849	11.310.630	451.654	10.858.975	475.013	65.622	409.391	0	10.449.584	451.654	438.090	106.863	331.227
LOMBARDIA	1.142.480.879	1.069.504.193	23.167.842	76.700.928	969.635.423	31.805.805	937.829.618	25.230.294	5.939.656	19.290.638	0	918.538.980	31.805.805	93.929.114	-39.113.559	15.465.045
P.A. BOLZANO [#]	59.541.151	54.944.007	745.454	2.357.953	51.840.600	605.589	51.235.011	1.423.738	360.902	1.062.837	0	50.172.174	605.589	2.742.505	722.597	2.019.908
P.A. TRENTO [#]	55.949.283	52.304.792	556.140	2.085.455	49.663.197	375.300	49.287.897	953.818	158.068	795.751	0	48.492.147	375.300	2.483.527	554.703	1.928.824
VENETO	629.913.499	581.581.600	10.226.996	31.748.819	539.605.786	5.642.057	533.963.729	10.580.985	2.065.245	8.515.741	0	525.447.988	5.642.057	39.910.570	-15.182.004	4.874.443
FRIULI V.G. [#]	171.252.694	161.424.780	2.398.259	6.479.231	152.547.290	1.822.075	150.725.215	3.500.294	707.932	2.792.362	0	147.932.853	1.822.075	8.169.558	2.384.482	5.785.076
LIGURIA	243.784.837	226.409.289	3.103.687	13.796.621	209.508.981	2.196.089	207.312.892	3.739.768	1.159.918	2.579.851	0	204.733.041	2.196.089	15.740.390	-4.558.259	948.708
E. ROMAGNA	670.233.707	614.383.290	10.069.192	32.642.722	571.671.376	10.180.310	561.491.066	13.228.850	3.425.308	9.803.542	0	551.687.524	10.180.310	39.286.607	-16.982.203	8.638.670
TOSCANA	558.310.211	523.786.031	11.054.792	28.233.429	484.497.811	5.426.868	479.070.943	10.251.770	2.282.692	7.969.078	0	471.101.865	5.426.868	37.005.528	-8.008.193	-750.407
UMBRIA	148.698.801	140.004.498	2.161.217	7.606.274	130.237.007	1.169.126	129.067.880	1.833.146	645.235	1.187.910	0	127.879.970	1.169.126	9.122.256	-2.581.158	1.419.059
MARCHE	238.131.672	218.419.151	3.986.059	9.615.149	204.817.943	3.512.924	201.305.019	3.539.046	1.027.271	2.511.775	0	198.793.244	3.512.924	12.573.937	-4.636.082	-999.416
LAZIO	781.736.998	737.872.309	10.399.346	43.710.389	683.762.574	12.903.980	670.858.595	11.887.949	3.683.186	8.204.763	0	662.653.832	12.903.980	50.426.549	-20.254.157	3.097.416
ABRUZZO	199.029.525	185.916.197	2.329.513	6.645.046	176.941.638	3.868.509	173.073.128	2.311.592	727.901	1.583.691	0	171.489.438	3.868.509	8.246.658	-2.816.104	50.266
MOLISE	41.489.856	39.995.919	845.268	1.115.514	38.035.137	1.398.467	36.636.670	413.225	76.974	336.251	0	36.300.420	1.398.467	1.883.808	-395.003	492.980
CAMPANIA	828.198.929	795.851.688	21.539.530	31.225.567	743.086.591	14.613.321	728.473.270	18.035.326	2.963.735	15.071.591	0	713.401.679	14.613.321	49.801.362	-12.321.342	-1.982.940
PUGLIA	602.172.618	564.079.560	8.451.817	24.522.594	531.105.149	14.848.994	516.256.155	13.298.948	2.405.524	10.893.424	0	505.362.731	14.848.994	30.568.887	-12.454.904	148.448
BASILICATA	83.855.936	77.009.961	1.133.166	2.687.789	73.189.006	1.849.976	71.339.030	1.490.363	297.350	1.193.014	0	70.146.016	1.849.976	3.523.606	-1.406.675	-460.469
CALABRIA	273.980.829	259.261.970	4.543.961	8.523.812	246.194.197	7.383.839	238.810.358	2.845.515	945.767	1.899.748	0	236.910.610	7.383.839	12.122.006	-3.781.902	503.599
SICILIA [#]	609.903.375	576.918.677	11.849.053	22.453.632	542.615.992	21.809.312	520.806.680	10.241.052	2.206.212	8.034.840	0	512.771.840	21.809.312	32.096.473	-358.426	12.583.732
SARDEGNA [#]	243.202.919	230.600.727	2.125.215	8.346.105	220.129.407	5.780.189	214.349.218	3.070.212	843.404	2.226.808	0	212.122.410	5.780.189	9.627.916	1.965.651	7.662.265
ITALIA	8.175.712.855	7.665.475.267	140.737.587	388.164.715	7.136.572.965	160.579.205	6.975.993.760	147.908.915	34.342.671	113.566.244	0	6.862.427.516	160.579.205	494.559.631	-154.457.089	65.683.387

[†]NOTA BENE: Le colonne C e D riportano la stima per le sole indicazioni innovative per i farmaci inseriti nell'elenco farmaci innovativi, nella colonna I è riportata la stima dei Payback per indicazione; queste stime sono state calcolate considerando le quote storiche di innovatività per indicazione del 2020 (cfr. Monitoraggio Gennaio – Dicembre 2020 – Rettifica); per tutti i nuovi farmaci innovativi del 2021 è stata considerata una quota pari al 100%. Valore non coerente con somma di valori riportati nelle colonne C della tabb. 10 e 10 bis che non considerano la stima.

^m La spesa non comprende i vaccini ed è calcolata sulla base del dato di Tracciabilità trasmesso dalle Aziende Farmaceutiche in ottemperanza del DM 15 luglio 2004 del Ministero della Salute.

[#] Le regioni Friuli Venezia Giulia, Valle d'Aosta e Sardegna e le province autonome di Bolzano e Trento non aderiscono al fondo per farmaci innovativi Non Oncologici e Oncologici (cfr. Tabb.9 e 9bis, che verranno pubblicate nel monitoraggio definitivo di Gennaio - Dicembre 2021), la Sicilia solo in parte (50%). Decreto Ministero della Salute 16/02/2018

Tabella 12 bis Verifica del rispetto del tetto di spesa programmato della spesa farmaceutica per acquisti diretti^w (7,65%+0,20%) nel periodo Gennaio-Luglio 2021

	Spesa	FSN*	Tetto spesa programmata	%	Scostamento assoluto	% su FSN
Spesa per farmaci al netto dei Gas Medicinali	6.928,1	70.471	5.391	7,65%	1.537,1	9,83
di cui	-	-	-	-	-	-
Spesa per farmaci non innovativi al netto dei Gas Medicinali	6.862,4	70.471	5.391	7,65%	1.471,4	9,74
Spesa per farmaci innovativi Non Oncologici non coperta dai fondi [‡]	-	70.471	5.391	-	-	-
Spesa per farmaci innovativi Oncologici non coperta dai fondi [‡]	65,7	70.471	5.391	7,65%	65,7	0,09
Spesa per Gas Medicinali	160,6	70.471	141	0,20%	19,6	0,23

Dati in milioni di €

() Fsn 2021 provvisorio comunicato dal Ministero della Salute il 28/09/2021*

[‡]NOTA BENE: Stima per le sole indicazioni innovative al netto dei Payback, che è stata calcolata considerando, sia per la Spesa che per i Payback, le quote storiche di innovatività per indicazione del 2020 (cfr. Monitoraggio Gennaio – Dicembre 2020 – Rettifica) ; per tutti i nuovi farmaci innovativi del 2021 è stata considerata una quota pari al 100%.

^w Spesa farmaceutica per acquisti diretti ai sensi dell'art. 1 comma 398 della L. 232 del 11 Dicembre 2017 che definisce il tetto della spesa farmaceutica ospedaliera, che assume la denominazione di «tetto della spesa farmaceutica per acquisti diretti» e che a decorrere dall'anno 2021 è definito nella misura del 7,65 per cento. La legge 145/2018 ha rideterminato il tetto degli acquisti diretti incorporando lo 0,2% come tetto per acquisti diretti di gas medicinali ATC V03AN.

Spesa per acquisti diretti = Spesa per farmaci di classe A e H compresi i Gas Medicinali esclusi i vaccini (cfr Colonna G tab 12 ter) - Payback - Spesa per Farmaci innovativi Non Oncologici coperta dal Fondo (al netto dei PB) - Spesa per Farmaci innovativi Oncologici coperta dal Fondo (al netto dei PB).

Dalla spesa farmaceutica rilevata tramite la tracciabilità del farmaco (DM 15-7-2004) sono stati considerati i medicinali di fascia A e H ed è stata eliminata la spesa per vaccini. Inoltre tale spesa è stata calcolata al netto dei pay-Back e al netto del fondo degli innovativi non oncologici ed innovativi oncologici disciplinato ai sensi del Decreto del Ministero della Salute 9 Ottobre 2015 e ss.mm.ii. ai sensi dell'art. 1, commi 400 e 401 della L.232/16.

1. Payback relativo alla sospensione della riduzione di prezzo del 5 per cento per medicinali di fascia A e H erogati in regime di erogati in regime di assistenza non convenzionata, ai sensi dell'art. 1 comma 796, lettera g della legge 27 dicembre 2006, n. 296, e successive proroghe (procedimento non avviato);

2. Payback dovuti a fronte del ripiano dello sfondamento dei tetti di prodotto ed Eccedenza degli accordi Negoziali P/V disciplinati dalla delibera CIPE n.3 del 1 febbraio 2001 in attuazione di quanto disposto dall'art.48, comma 33 del decreto legge n.269 del 30 Novembre 2003, convertito con modificazioni dalla Legge n.326 del 24 novembre 2003, attribuiti per cassa (al momento della pubblicazione del provvedimento di ripiano in G.U.) Per quanto riguarda il calcolo del PayBack qualora si tratti di farmaco in fascia A si imputa il payback alla spesa convenzionata, qualora in classe H o in fascia A-PHT agli acquisti diretti (**impatto Gennaio - Luglio 2021 pari a 67,1 milioni di euro**);

3. Pay-back dovuti a fronte delle note di credito relative agli accordi negoziali (impatto Gennaio-Luglio 2021 pari a 0,8 mln di euro);

4. Payback versati dalle aziende farmaceutiche, anche sotto forma di extra-sconti, in applicazione di procedure di rimborsabilità condizionata (payment by results, risk-sharing e cost-sharing) sottoscritte in sede di contrattazione del prezzo del medicinale ai sensi dell'articolo 48, comma 33, del decreto-legge 30 Novembre 2003, n.269, convertito con modificazioni dalla legge 24 novembre 2003, n.326, criterio per cassa (**impatto Gennaio-Luglio 2021 pari a 79,4 milioni di euro**);

5. Non sono presenti payback per Gas Medicinali.

6. Importi relativi ai payback 2020 ai sensi dell'art. 48, comma 33-bis, del D.L. 269/2003, conv. dalla L. 326/2003 e ss.mm.ii. ai sensi dell'art. 11, comma 1, del D.L. 158/2012, conv. dalla L. 189/2012 (cd. "payback di manovra"). Per quanto riguarda il calcolo del PayBack qualora si tratti di farmaco in fascia A si imputa il payback alla spesa convenzionata, qualora in classe H o in fascia A-PHT agli acquisti diretti (**impatto Gennaio-Luglio 2021 0,6 milioni**).

Tabella 12 ter - Spesa farmaceutica per acquisti diretti individuata tramite il flusso della tracciabilità^m del farmaco nel periodo Gennaio-Luglio 2021 e verifica delle risorse disponibili per acquisti diretti (7,65% + 0,20%), per regione in ordine decrescente di incidenza sul FSN

Regione	A FSN Gen-Lug *	B Tetto 7,65%	C Spesa tracciabilità esclusi Gas Medicinali	D Payback ^y	E Stima spesa per Farmaci innovativi Non Oncologici z (\$) al netto dei PB coperta dal fondo ^z	F Stima spesa per Farmaci innovativi Oncologici z (\$) al netto dei PB coperta dal fondo ^z	G=C-D-E -F Spesa Acquisti diretti esclusi Gas Medicinali	H=G-B Scostamento assoluto (\$) rispetto al tetto del 7,65%	I=H/A% Inc. % scost.	L Tetto 0,20%	M Spesa tracciabilità Gas Medicinali	N Payback Gas Medicinali	O=M-N Spesa Acquisti diretti Gas Medicinali	P=O-B Scostamento assoluto (\$) rispetto al tetto dello 0,20%	Q=P/A % Inc. % scost.	R=H+P Somma Scostamenti Positivi	Q=P/A % Inc. % somma scost. positivi
UMBRIA	1.054.913.213	80.700.861	138.835.372	1.833.146	2.107.213	5.595.984	129.299.029	48.598.168	4,61%	2.109.826	1.169.126	0	1.169.126	-940.700	-0,09%	48.598.168	4,61%
SARDEGNA*	1.883.387.568	144.079.149	224.820.538	3.070.212	0	0	221.750.326	77.671.177	4,12%	3.766.775	5.780.189	0	5.780.189	2.013.414	0,11%	79.684.592	4,23%
ABRUZZO	1.532.460.005	117.233.190	182.047.688	2.311.592	2.299.230	5.897.161	171.539.704	54.306.514	3,54%	3.064.920	3.868.509	0	3.868.509	803.589	0,05%	55.110.103	3,60%
PUGLIA	4.624.676.760	353.787.772	549.230.566	13.298.948	8.054.190	22.366.249	505.511.179	151.723.407	3,28%	9.249.354	14.848.994	0	14.848.994	5.599.640	0,12%	157.323.048	3,40%
MARCHE	1.808.242.846	138.330.578	214.906.227	3.539.046	3.941.285	8.632.652	198.793.244	60.462.666	3,34%	3.616.486	3.512.924	0	3.512.924	-103.562	-0,01%	60.462.666	3,34%
FRIULI V.G.*	1.426.518.498	109.128.665	159.602.705	3.500.294	0	0	156.102.411	46.973.746	3,29%	2.853.037	1.822.075	0	1.822.075	-1.030.962	-0,07%	46.973.746	3,29%
CAMPANIA	6.588.813.070	504.044.200	781.238.367	18.035.326	21.128.436	28.672.926	713.401.679	209.357.479	3,18%	13.177.626	14.613.321	0	14.613.321	1.435.695	0,02%	210.793.174	3,20%
BASILICATA	663.534.013	50.760.352	75.159.985	1.490.363	1.068.246	2.455.360	70.146.016	19.385.664	2,92%	1.327.068	1.849.976	0	1.849.976	522.908	0,08%	19.908.573	3,00%
LIGURIA	1.931.875.865	147.788.504	224.213.200	3.739.768	2.949.558	11.842.124	205.681.749	57.893.245	3,00%	3.863.752	2.196.089	0	2.196.089	-1.667.662	-0,09%	57.893.245	3,00%
CALABRIA	2.257.108.224	172.668.779	251.878.131	2.845.515	4.205.694	7.412.713	237.414.209	64.745.430	2,87%	4.514.216	7.383.839	0	7.383.839	2.869.623	0,13%	67.615.053	3,00%
TOSCANA	4.461.019.970	341.268.028	518.359.163	10.251.770	10.946.057	26.059.471	471.101.865	129.833.837	2,91%	8.922.040	5.426.868	0	5.426.868	-3.495.172	-0,08%	129.833.837	2,91%
E.ROMAGNA	5.315.551.921	406.639.722	604.202.980	13.228.850	9.746.669	20.901.268	560.326.194	153.686.472	2,89%	10.631.104	10.180.310	0	10.180.310	-450.794	-0,01%	153.686.472	2,89%
MOLISE	363.166.867	27.782.265	38.597.452	413.225	841.350	549.478	36.793.400	9.011.134	2,48%	726.334	1.398.467	0	1.398.467	672.133	0,19%	9.683.268	2,67%
LAZIO	6.761.809.392	517.278.418	724.968.330	11.887.949	9.972.922	37.356.211	665.751.247	148.472.829	2,20%	13.523.619	12.903.980	0	12.903.980	-619.639	-0,01%	148.472.829	2,20%
SICILIA*	5.649.363.992	432.176.345	555.109.365	10.241.052	5.701.629	8.109.482	531.057.202	98.880.856	1,75%	11.298.728	21.809.312	0	21.809.312	10.510.584	0,19%	109.391.441	1,94%
PIEMONTE	5.192.181.583	397.201.891	530.457.464	9.558.010	9.726.274	21.207.058	489.966.123	92.764.232	1,79%	10.384.363	12.934.819	0	12.934.819	2.550.456	0,05%	95.314.687	1,84%
VENETO	5.774.851.863	441.776.167	575.939.544	10.580.985	10.180.494	24.855.633	530.322.432	88.546.264	1,53%	11.549.704	5.642.057	0	5.642.057	-5.907.647	-0,10%	88.546.264	1,53%
P.A. BOLZANO*	605.526.564	46.322.782	54.338.418	1.423.738	0	0	52.914.679	6.591.897	1,09%	1.211.053	605.589	0	605.589	-605.464	-0,10%	6.591.897	1,09%
P.A. TRENTO*	628.229.454	48.059.553	51.929.492	953.818	0	0	50.975.673	2.916.120	0,46%	1.256.459	375.300	0	375.300	-881.159	-0,14%	2.916.120	0,46%
LOMBARDIA	11.800.836.225	902.763.971	1.037.698.389	25.230.294	22.904.406	55.559.663	934.004.025	31.240.054	0,26%	23.601.672	31.805.805	0	31.805.805	8.204.132	0,07%	39.444.186	0,33%
V.D'AOSTA*	147.262.219	11.265.560	11.362.687	475.013	0	0	10.887.674	-377.886	-0,26%	294.524	451.654	0	451.654	157.130	0,11%	157.130	0,11%
ITALIA	70.471.330.109	5.391.056.753	7.504.896.062	147.908.915	137.209.578	291.666.667	6.928.110.903	1.537.054.149	2,18%	140.942.660	160.579.205	0	160.579.205	19.636.545	0,03%	1.556.690.695	2,21%

In rosso le Regioni che non rispettano il tetto di spesa.

*NOTA BENE: Stima per le sole indicazioni innovative al netto dei Payback, che è stata calcolata considerando, sia per la Spesa che per i Payback, le quote storiche di innovatività per indicazione del 2020 (cfr. Monitoraggio Gennaio – Dicembre 2020 – Rettifica) ; per tutti i nuovi farmaci innovativi del 2021 è stata considerata una quota pari al 100%.

(*) Fsn 2021 provvisorio comunicato dal Ministero della Salute il 28/09/2021

^m la spesa non comprende i vaccini ed è calcolata sulla base del dato di Tracciabilità trasmesso dalle Aziende Farmaceutiche in ottemperanza del DM 15 luglio 2004 del Ministero della Salute.

^y Payback a carico delle aziende farmaceutiche; il valore comprende tutti i payback, anche quelli relativi ai farmaci innovativi (Non Oncologici e Oncologici).

^z

Per i Fondi per farmaci innovativi Oncologici e Non Oncologici è stata considerata la ripartizione definitiva 2020 comunicata il 15 marzo 2021 dal Mds..

Le regioni Friuli Venezia Giulia, Valle d'Aosta e Sardegna e le provincie autonome di Bolzano e Trento non aderiscono ai fondi per farmaci innovativi, Oncologici e Non Oncologici, la Sicilia solo in parte (50%). Decreto Ministero della Salute 16/02/2018

(§) Il valore totale Italia nelle colonne E ed F non corrisponde alla somma dei valori regionali perché tiene conto di effetti di compensazione dei valori regionali rispetto al fondo. Di conseguenza ciò si verifica anche nelle colonne G e H che da queste derivano.

Tabella 13 Spesa farmaceutica convenzionata e per acquisti diretti nel periodo Gennaio-Luglio 2021 e verifica del rispetto delle risorse complessive del 14,85%, per regione in ordine decrescente di incidenza sul FSN

Regione	A	B	C	D	E=C+D	F=E-B	G=E/A%	H=F/A%
	FSN *	Soglia 14,85%	Spesa	Spesa	Spesa	Scostamento	Inc.%	Inc. % Scostamento
	Gen - Lug		Convenzionata ^f	per Acquisti diretti ^w (°°)	complessiva (°°)	assoluto (°°)		
UMBRIA	1.054.913.213	156.654.612	69.900.835	130.468.156	200.368.991	43.714.378	18,99	4,14
SARDEGNA #	1.883.387.568	279.683.054	126.757.273	227.530.516	354.287.789	74.604.735	18,81	3,96
ABRUZZO	1.532.460.005	227.570.311	110.743.225	175.408.213	286.151.438	58.581.128	18,67	3,82
CAMPANIA	6.588.813.070	978.438.741	502.187.657	728.015.000	1.230.202.657	251.763.916	18,67	3,82
PUGLIA	4.624.676.760	686.764.499	341.537.215	520.360.173	861.897.388	175.132.889	18,64	3,79
CALABRIA	2.257.108.224	335.180.571	168.347.882	244.798.048	413.145.931	77.965.359	18,30	3,45
BASILICATA	663.534.014	98.534.801	48.650.264	71.995.993	120.646.257	22.111.456	18,18	3,33
MARCHE	1.808.242.846	268.524.063	114.881.867	202.306.168	317.188.034	48.663.972	17,54	2,69
FRIULI V.G. #	1.426.518.498	211.837.997	88.692.766	157.924.486	246.617.252	34.779.255	17,29	2,44
LAZIO	6.761.809.392	1.004.128.695	482.721.989	678.655.227	1.161.377.216	157.248.521	17,18	2,33
MOLISE	363.166.867	53.930.280	23.235.656	38.191.867	61.427.522	7.497.242	16,91	2,06
LIGURIA	1.931.875.865	286.883.566	116.634.737	207.877.838	324.512.575	37.629.009	16,80	1,95
SICILIA #	5.649.363.992	838.930.553	389.414.236	552.866.514	942.280.750	103.350.197	16,68	1,83
TOSCANA	4.461.019.970	662.461.466	253.509.788	476.528.733	730.038.521	67.577.055	16,36	1,51
EMILIA R.	5.315.551.921	789.359.460	276.198.780	570.506.504	846.705.284	57.345.824	15,93	1,08
LOMBARDIA	11.800.836.225	1.752.424.179	874.984.165	965.809.830	1.840.793.994	88.369.815	15,60	0,75
PIEMONTE	5.192.181.583	771.038.965	303.119.649	502.900.942	806.020.591	34.981.626	15,52	0,67
VENETO	5.774.851.863	857.565.502	310.112.262	535.964.489	846.076.750	-11.488.751	14,65	-0,20
PA TRENTO #	628.229.454	93.292.074	35.297.058	51.350.973	86.648.031	-6.644.043	13,79	-1,06
PA BOLZANO #	605.526.564	89.920.695	26.698.857	53.520.269	80.219.125	-9.701.569	13,25	-1,60
VALLE D'AOSTA #	147.262.219	21.868.440	8.023.472	11.339.329	19.362.800	-2.505.639	13,15	-1,70
ITALIA	70.471.330.109	10.464.992.521	4.671.649.630	7.088.690.108	11.760.339.738	1.295.347.217	16,69	1,84

In rosso le Regioni che non rispettano il tetto di spesa.

(*) Fsn 2021 provvisorio comunicato dal Ministero della Salute il 29/09/2021

^f Spesa convenzionata definita ai sensi dell'art. 15, comma 3, del Decreto Legge 6 Agosto 2012, n. 95, convertito, con modificazioni, dalla Legge 7 agosto 2012, n. 135, al netto dei payback a carico delle aziende farmaceutiche, vedi nota in fondo a tabella 6.

^w Spesa farmaceutica per acquisti diretti definita ai sensi dell'art. 15, comma 8, lettera d) del D.L. 6 agosto 2012, n.95, convertito, con modificazioni dalla L. 7 agosto 2012, n.135, come modificata dall'art.49, comma 2-bis, lettera a), del D.L. 21 giugno 2013, n.69, convertito in L. 9 agosto 2013, n. 98, successivamente modificato dalla L. 232/16, successivamente modificata dalla L. 145/18 al netto dei pay-back a carico delle aziende farmaceutiche.

[#] Le regioni Friuli Venezia Giulia, Valle d'Aosta e Sardegna e le provincie autonome di Bolzano e Trento non aderiscono ai fondi per farmaci innovativi Oncologici e Non Oncologici, la Sicilia solo in parte (50%). Decreto Ministero della Salute 16/02/2018

(^o) I dati sono al netto del fondo dei farmaci innovativi Oncologici e non, per i Fondi per farmaci innovativi Oncologici e Non Oncologici è stata considerata la ripartizione regionale 2020. Per i farmaci innovativi è stata considerata la stima per le sole indicazioni innovative al netto dei Payback, che è stata calcolata considerando, sia per la Spesa che per i Payback, le quote storiche di innovatività per indicazione del 2020 (cfr. Monitoraggio Gennaio – Dicembre 2020 – Rettifica) ; per tutti i nuovi farmaci innovativi del 2021 è stata considerata una quota pari al 100%.

Il valore totale Italia nelle colonne D, E ed F non corrisponde alla somma dei valori regionali.

Per i Fondi per farmaci innovativi Oncologici e Non Oncologici è stata considerata la ripartizione definitiva regionale 2020 comunicata il 15 marzo 2021 dal Mds.

Grafico 3 – Scostamento dal tetto della Spesa convenzionata e dal tetto della Spesa per Acquisti diretti – Valori regionali e nazionale

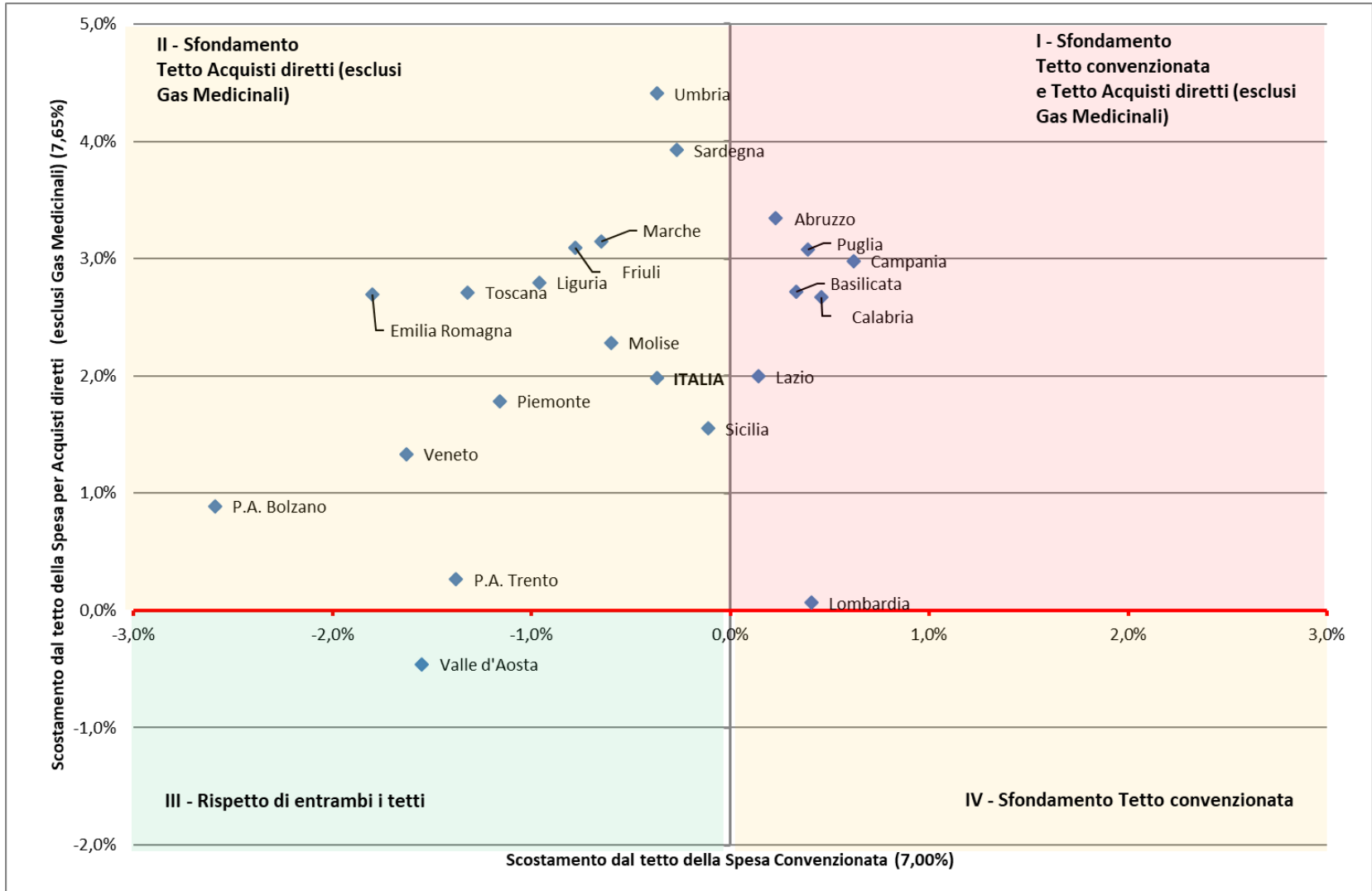

Grafico 4 – Scostamento dal tetto della Spesa per Acquisti diretti al netto dei Gas Medicinali e dal tetto della Spesa per Acquisti diretti per Gas Medicinali– Valori regionali e nazionale

